大中時報

【郵務特准掛號認爲總包郵遞新聞紙類】

△登記證 中宣部中字第五一八零號 內政部警字第一三二一號

THE JUSTICE HERALD
ITAILAN CONCESSION
TIENTSIN

【第二千七百五十一號】

【社址天津義界交興路義租界二十二號】

【電話四局三百六十六號】

今日出二大張 售二分五釐

本報價目

（本埠）每月國幣七角 三個月二元 半年三元八角 全年七元

（外埠及日本）每月國幣八角五分 三個月二元四角五分 半年四元七角 全年八元八角

（歐洲各國）每月國幣一元九角 三個月五元六角 半年十一元 全年二十一元四角

報資須先付 郵票不折不扣 空函訂報恕不寄奉 廣告價目另有詳單

最新合成 美味補劑

力是母

蛋黃素參精魚肝油

自「力是母」問世，吾人始獲得最有效最完善之補劑，蓋本品經專家數度研究迭次實驗而成，除具有一般麥精魚肝油之功效外，並有增加各細胞中高基氏體之特效，故於戒煙體虛，神經衰弱，肺病等尤有獨到效能，際茲及時進補而選擇補品者，當以此爲最宜

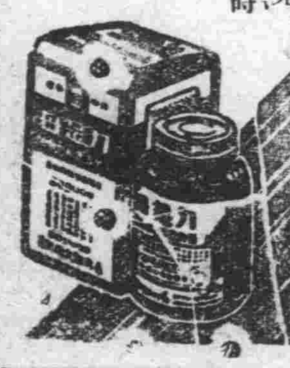

上海四馬路 大和大藥房發行

全國各藥房各分店均有售

虎標萬金油

去冬缺雪！小心春瘟！

萬金油，是預防春瘟時疫的無上妙劑，萬金油，是專治感冒受風的最效良油，兼治一切家畜流行瘟疫

各中藥舖百貨店西藥房廣貨莊香煙雜貨店均有代售

招請鄉村縣鎮代售簡章函索即寄

虎標永安堂津行 天津法界二十六號路門牌九號電話三四一三三

寒暑變化不能預測
各界服裝應早添備

金城

備有春季應時衣料數千種羅列滿屋歡迎各界速往挑選？

上海禦印彩花絲羢旗袍料 每件七元五角
烤花絲羢旗袍料 每件四元二角
全色嗶嘰綢 每尺一毛二分
軟絲格錦綢 每尺一毛三分
元青素綢 一元一丈八尺

地址 東馬路二道街子南 電話 五局 一六四四號

德潛眼科醫院

專治一切眼病斜眼疳痢眼內障眼者能用手術治療備有各種德國最新儀器診查眼病並驗光配鏡負責準確收費從廉貧寒施診只收藥費特備眼科(OPHthA)氣波電氣治療器對於眼病功效卓著

▲門診十時至十二時又二時至五時

▲施診每日九時至十時

院長 大日本東京帝大眼科專門 醫師賀德潛

院址：英界二號路二二零號（十七號路北口）電話三一零六三

致美齋飯莊

地址：法界卅一號嘉樂里一號

電話：三三一五零九 三三一四零二

特請南北名師，精作京魯川菜，並設新式禮堂，結婚不收堂費，包辦喜壽筵席，價目非常從廉，屋宇空氣暢爽，冬令適宜衛生。

吸煙亦要打算盤

煙好·價廉·

空皮換贈品又換得多

大喜香烟首推爲第一

大喜香煙

空皮換贈品辦法列下

每小包售價五分

空皮一只換本牌香烟二支
或江西細磁羹匙一把
空皮三只換化學煙咀一個
空皮四只換特別大固本肥皂一塊
或江西細磁飯碗一個
空皮五只換熱水玻璃盃一只
或本牌香烟一包
空皮七只換江西細磁大碗一個
空皮八只換鷄牌毛巾一條
空皮十只換白玉霜香皂一塊
或四季畫片一套
空皮十二只換細磁九寸茶盤一個
空皮十五只換精美烟盒一個
空皮二十只換手套一付
或錢夾一只
空皮三十只換卅四寸精美面盆一只
空皮五十只換毛線襪子一雙
或毛葛緞邊便帽一頂
空皮八十只換鋼鐘鍋一只
空皮一百四十只換玻璃台鐘一只

贈品代換處本市各大紙烟店

中國南洋兄弟烟草公司出品

春季始業用

復興小學教科書

▼編制適合時令與環境

▼教材與秋季用書聯絡

初級小學用

國語課本（即送覆審）莊俞 沈秉廉 陳伯吹 呂金錄編校 八册定價前四各六分 後四各七分
常識課本（即送覆審）孫慕堅 馬精武 沈百英編校 八册定價前四各六分 後四各七分
社會課本（即送覆審）王志成 沈百英編校 三四年級用 後四册定價各四分半
自然課本（修正後准予審定）劉佩忠 宗亮寰編校 三四年級用 後四册定價各六分
（審定）衛生課本 宗亮寰 周建人編校 三四年級用 後四册定價各四分半
（審定）算術課本 雷震清 沈百英編校 八册定價前四各六分 後四各七分
（審定）珠算課本 宋文藻 沈百英編校 二册定價各七分

高級小學用

國語課本（修正後准予審定）沈百英 丁穀音編校 四册定價各八分
（審定）自然課本 周建人 周昌壽編校 四册定價各六分
算術課本（審查中）盧冠六 王漸仁 沈百英編校 四册定價各一角二分
珠算課本（審查中）宋文藻 沈百英編校 四册定價各七分

各書均備教師用指導法

▫贈閱樣本

本館編印小學秋季始業用復興各科教科書、教本教學法，均已全部出齊，並經教育部審定。

十一月一日起 減低定價 十足發售

B58

商務印書館編印

天津分館 地點（甲）河北大胡同子（乙）法界廿六號路 電話【二〇五一〇】【三〇七一二】

天津

物華樓金銀珠寶店

珠寶鑽石 金銀首飾 器皿禮品 貨眞價廉 成色十足 樣式新奇

總店 日租界旭街新明大戲院對過 電話二〇五二八

支店 法租界國泰戲院左首 電話二三三三七

蔣昨招待日考察團

望東方人發展東方文化

勿忘己所不欲勿施於人

兒玉等一行今離京赴滬

【中央社南京十六日電】政院蔣院長十六日下午四時，在勵志社茶會招待中日貿易協會，來京觀光之中日團員，計到日方團員，兒玉謙次等二十四人，華方團員周作民，俞佐廷，吳蘊齋，鍾秉鋒等四人，并邀政院副院長孔，內長蔣，外長王，實長吳，交長俞，中政會秘長張羣，院秘長翁文灝，政務處長何廉，全經會秘長秦汾，國際貿易局長郭秉文等作陪，席次蔣院長起立致辭，（見另電）畢，兒玉團長代表答辭，五時半散席，

【中央社南京十六日電】蔣院長十七日下午四時，招待兒玉團長等的詞云，兒玉會長各位先生，今天得有機會招待諸君，實在不勝歡幸，自從聽到諸位將要聯翩惠臨的消息以後，敝國朝野都是熱切期盼着嘉賓之蒞臨，致對於經驗豐富德望隆重的日本實業界名宿，各位先生，敝國朝野是特別的歡迎，諸位先生對於中日兩方面不論直接間接，都有友誼關係，我們與其是歡迎經濟考察團，不如說歡迎多年的老友，各位都是從日本維新以來的，盡瘁於日本經濟建設的老輩，關於建國之始的艱難，都是親身經過來的，也深深知道建國過程中的甘苦，相信對於在建設期中的敝國，一定有特別深切的同情，我們總理孫中山先生曾說過，中國之有國民革命，猶如日本之有維新運動，或者可以說在中國所遭遇到的還要特殊困難一些，中國政府與民間經濟界實業界，正在以日本維新建國時代同樣的精神努力邁進，所企望於友情的互助，和前輩的指導，是特別深切希望各位先生，就其豐富的經驗，對中國一切建設及經濟產業諸般事項，盡量的批評：多多的指教，我們中國的實業界，一定是熱誠接受，并且一定追隨着各位貢獻國家的良好軌範，使中日兩國在文化經濟上都能夠，并駕齊驅，為東亞和平與福利作保障，我們東方人才應該尊重東方的文化，這一點想必各位一定是同情的，東方人始終不能離開東方的文化，猶如鄰邦永遠是鄰邦一樣，地理和歷史都是不可移易，東方民族如果沒有東方文化作基礎，則永遠不能和其他民族相維而共存、東方文化特點，在仁義與道德，東方國家本重禮義，所以稱為禮義之邦，本人少年時代在日本留學，即十分企慕日本國民尊崇禮義與親睦敦讓之風尚，認為日本建國之成功，即在於此一點，以後立志革命、也就是要恢復中國的固有精神和地位、為發揚東方文化來努力還記得兄弟在民國十七年旅居日本，會見日本實業界泰斗澀澤子爵親自送給我自己特別校印的一部論語，特別提出「己所不欲勿施於人」的兩句話說，他生平最服膺這兩句格言，并且時常提示給日本的青年，認為這是我們東方精神的特點，同時很親切的告訴兄弟，希望以努力發揚東方文化相共勉，可惜澀澤子爵今日已經去世了，但他的話使我留着很深的感謝與回憶，直到如今都不能忘却，今天見到各位實業界先輩，正如見到澀澤子爵一樣，所以又把舊話重提了一次，現在請大家起立，對故澀澤子爵默念致敬，（賓主全體起立默念一分鐘），今天招待各位一切都很簡單，形式上沒有表示到隆重的禮儀，而且也沒很多的意思，向各位貢獻，祇是本於同為東方人的親愛的感情，對于各位德望甚高的鄰邦實業界先輩，奉贈很簡單的一句話，就是（仁親以為寶），這一句話想必各位早已洞澈其意義，蓋唯有仁與親才是人類維繫感情與推動文明進步的原動力，在我們東方民族尤其是重要，希望中日兩國經濟實業界，以及兩國國民，大家都在親仁善鄰，這一點上共同努力，敬祝兒玉會長和各位的健康，蔣院長致詞畢，兒玉會長起立致詞云，本人對于蔣院長所說之意義，十分同感，我人雖不敢比擬澀澤先生，但今後當秉承澀澤先生之遺志，繼續努力，以期兩國關係之明朗化，蔣院長于百忙之中特惠臨賜教，並賞我人以茶點，本人謹代表此行同人向蔣院長敬表謝意等語，至五時賓主盡歡而散，

【中央社南京十六日電】孔副院長十六日晚七時，假交部大禮部歡宴日經濟考察團，及中日貿易協會來京會員，並邀許大使與各院部長官作陪，席間孔致歡迎詞，兒玉答詞，十時許賓主盡歡而散，兒玉等一行定十七日晨七時五十分車赴滬，參加十八日在滬舉行之中日貿易協會第一次大會」云，

外王歡宴

謂中日應格外密切

【中央社南京十六日電】京市商會銀行公會、十六日下午五時半在京中國銀行聯合會招待日本來華經濟考察團，兒玉及團員等，與吳鼎昌，許世英，汪叔梅，吳震修等六十餘人，由吳震修主席，并致歡迎詞，略謂：中日兩國關係，數十年來接近者若干次，衝突者若干次，兩國國民之感情，始終未合友好之常軌，近數年來益見背道而馳，此毋庸諱言，邇來貴國朝鮮有識之士，對敝國正在趨向於一種新認識，此最可喜之事，貴團長主張謂整兩國關係，亟基於恢復兩國國民之友好感情，可謂至理名言，令人欽佩不止，敝國在國民政府指導之下，上下一心，從事於各項經濟事業之建設，同人等，以為苟能從此內無動亂，外無壓迫，則逐年進步，不難自致富強，中國之能自致富強，實於所謂安定東亞之大計，最有關係，貴國有識之士，當已見到此點，希望諸君熱心提倡，對於今後敝國經濟建設，隨時于精神上予以同情，道義上加以援助，次由兒玉答詞，略謂，今日承京市商會京市銀行公會聯合招待，敝團至感榮幸，希望各位委員努力于中國經濟建設，

【中央社南京十六日電】日經濟考察團一行，二十五人十七日上午參觀首都市容，及各名勝，十二時半全體團員至外部，王外長歡宴，王並邀川越大使以下日方官員列席，由在京各部會長官作陪，席間外長起立致辭，略謂，前年中日經濟界，有一值得記念之事，即中國工商界領袖欲使中日間之經濟關係，更趨於密切起見，曾組一考察團前往日本觀光，考察團抵日後，幸得日方各界招待，與種種便利，同時又與實業界鉅子及政府重要人員，屢誠交換意見，播其所播之種子，未嘗開花結果，然其播種之期望與熱誠，嘗已留存深刻之印象，今年中日貿易協會，在中國舉行首次會員大會，日本工商界領袖不辭遠道來此參加，其目的亦在中日兩國間之經濟關係如何謀其發展，此與中國經濟考察團之訪日前後輝映，此在中日經濟界當然亦係一可慶可賀，值得紀念之事，中國各界人士，對此次來華諸君熱烈歡迎，中國政府亦覺異常欣快，且表示同樣歡迎之熱誠，中日在地理上，既係鄰邦，在種族上既係同種民族，在文化上既有類似的風俗習慣與同出一轍的文字，則兩國間一切關係均應格外密切，格外誠摯，此應係一種自然之現象，凡兩國人民均應認為當然之事，即就經濟言，中日間商業早應飛黃騰達，有一日千里之進步，兩國工商界早應得相互而均等的利益，中日貿易協會與日華貿易協會，早應成立鞏固而為兩國相互貿易上之總發動機，日前尚未完全達到此種應有的好現象，其原因苦在兩國人民間精神上有所障礙，如能將此種障礙除去，則中日兩國間種種物質上應有之自然現象，自可如順水行舟，往前邁進，達到吾人所共望的境地，余深信此次由日來華諸君，具有最大熱心，以遠大眼光，一切並以坦白誠懇之態度，與我國有關係各方盡量交換互有利益之意見，諸君努力之成功，不特於兩國經濟事業有莫大裨益，即於兩國一般關係，亦為創立一新紀念，諸君與吾人之共望，亦即中日兩國全體人民之共望，亦即為中日兩國萬世子孫幸福之所繫，茲敬舉杯祝川越大使與各位先生之健康，並為兒玉先生與其他偕同來華之日本友人，祝此行之成功，繼由川越答辭，略謂此次日經濟界諸君來華，承京中各機關各長官熱烈招待，又蒙王外長盛筵款待，非常感謝，嗣繼王外長謂中日兩國在種種關係上，本應密切提携，密切親善，但直到現在尚未達此目的，可見兩國之間尚有不少障礙與隔膜存在，猶待兩國朝野盡力排除，昨晚吳實長謂，前年中國經濟考察團赴日之時，發起中日貿易協會，種下親善種子，因此氣候愈趨愈惡劣，卒未發育成長，但本人以為此項種子，今尚存地中，並未枯死、猶可設法使其成長，本人以為種子植於氣候良好時節，固可期其迅速發育，但往往貧弱而反易摧折，若不在氣候惡劣之時節，雖須經過種種之困難與障礙，但成長以後則必甚健壯，故中日貿易協會，雖經過困難的天氣，但今後之發展希望無窮，必將獲良好之成果也，次兒玉團長繼起答辭，略謂，中日兩國邦交，今日雖似尚未達良好境地，但我們實業家對於邦交大勢未便多所發表，好在王外長與川越大使，給與種種指教，己極明瞭，我們當本實業家之立場，盡力進行今後中日經濟上之改善，中日貿易協會，我們過去雖似僅佈種子，尚未發育，但今後必能開花結實，毫無疑問，我們明日即將離京赴滬，籌開大會，預其中日雙方同仁必能在此會中坦白率直交換意見，共圖良好之成果，詞畢散席，至下午四時同赴勵志社出席蔣之茶會，又據兒玉對記者談，本日前報載日方對中日貿易協會大會已擬妥提案十件，全無根據，至報載本會會員向日當局建議，將滬日本銀行存銀九百萬元交付中國之說，須看各會員如何進行，現時不便發表意見，

政院會議

請頒孔一等雲麾勳章

通過所得稅審委會章程

【中央社南京十六日電】政院十六日開三〇四次例會，出席孔祥熙，蔣作賓，王寵惠，吳鼎昌，俞飛鵬，張嘉璈，王世杰，何應欽，陳紹寬，陳樹人，劉瑞恒，吳忠信，翁文灝，何廉，主席孔祥熙，

討論事項

（一）軍委會函，為政院副院長兼財長孔祥熙，歷年贊助國防建設，勳績卓著，擬請特敘一等雲麾勳章，以崇上賞案，決議，呈請國府特令頒給，（二）財孔監擬救濟豫省上年旱虫雹等災辦法，請由院分令各部會及該省府協同辦理案，決議通過、（三）財孔呈為所得稅暫行條例第十五、第十七各案規定，擬具所得稅審查委員會組織規程草案，請核定施行案，決議通過，呈府備案，由部公布施行，（四）財孔實吳報告審查公有財產保險條例及原則草案一案意見，請核轉中政會核定原則，發交立院審議案，決議修正通過，送中政會，（五）軍何呈為疏通直轄各軍人監獄人犯，及寄禁各普通監獄軍事犯之擁擠，並注重人犯保外後之服役問題，擬訂軍事犯保外服役暫行辦法及表式二種，請鑒核備案，并轉呈國民政府備案，決議修正通過，呈府備案，（六）國府交議豫二十五年度地方普通歲入歲出總預算書案，決議通過，咨立院，（七）國府交議寧夏省二十五年度地方普通歲入歲出總預算書案，決議通過，咨立院，

任免事項

（一）決議派應尚德出席國際紡織三方專門會議為政府代表，何培元，崔存琴，為政府代表顧問，朱家珍為政府代表秘書，朱學範為勞方代表，聶光增為偏主代表，（二）院長提議簡派閩一區行政專員王伯秋，二區行政專員林志棣，三區行政專員陳逸風，五區行政專員朱熙，六區行政專員張策安，七區行政專員秦振夫，並任各該區保安司令案，決議通過，

所得稅審委會組織章程

【中央社南京十六日電】政院十六日晨會議，通過所得稅審委會組織規程草案如下，（一）所得稅審委會，（以下簡稱審委會），依所得稅暫行條例第十七條第一項規定組織之，（二）審委會設主席一人，由審委互選之，任期為一年，連選得連任之，（三）審委會主席缺席時，由委員中推舉一人代理之，（四）審委會議由主席隨時召集之，（五）審委會非有過半數委員之出席，不得開議，非有出席委員過半數之同意，不得決議，可否同數時，取決于主席，但委員人數為三人者非全體出席不得開議，（六）審委會得向主管徵收機關及納稅義務者，或其代理人調閱關係文據帳簿，並書面或口頭質詢，（七）審委會對于審查事件認有必要時，得提付鑒定或公估，（八）審委會決定所得額時，應作成審查決定書，敘明審查理由，由出席委員簽名蓋章，送交主管征收機關，（九）主管征收機關收到前條決定書後，應即送達于納稅義務者，如不能送達時，應繕錄，黏貼于該機關牌示處，並登載公報，或新聞紙公示之，自黏貼或登載之日起，滿二十日視為已送達，（十）不服審委會之決定者，其訴願由財政部為之，（十一）審委會設書記一人，掌理文書及開會事務，由當地主管征收機關派員兼任之，（十二）審查會書記應于開會前二日將納稅義務者之請求文件，分類整理，分送各審查委員，（十三）本規程未盡事宜由財部隨時修正，呈請政府核定，（十四）本規程自呈奉政院核准日施行，

我國預算法

最後審竣

昨日立院財法兩會聯席決定

適合實用便利施行

【中央社南京十六日電】我國預算法，自二十一年九月公布後，尚未施行，立院以現在各級辦理預算情形，較前已有進展，會計年度並將改為歷年制，特飭該院財法兩委會，將該法加以修正，迭經兩會開聯席會議多次，始於十六日最後審竣，將提請院會審議，聞修正要點在使預算之籌劃較前適合實用，且便利施行，此外對預算之編定審議與執行，更有嚴密規定云，

綏閱兵禮熱烈舉行

汪閻定今同飛并

汪在并留一晚明日返京

【歸綏十六日電】綏閱兵典禮，十六日晨九時在跑兵場舉行，參加騎步砲兵及各界人士約達三萬，熱烈景況，為空前僅有，汪主席，閻主任，均準時到場，全體兵士當即立正致敬，旋由閱兵指揮官趙承綬，乘馬馳至閱兵台前向汪閻報告，參加檢閱部隊數目，計步兵二一八旅，董其武部三團，二，受訓一月之國民第三團，三，二十五師高鵬部砲兵一大隊，四，砲兵二十一團，五，騎兵第一師兩團，六，裝甲車一隊，附衛生車，共計人馬約萬餘，趙指揮官報告畢，即由汪閻任閱兵官，合生馬軍由作義等軍官導引護陪，開始閱兵，當時軍樂齊奏，所有部隊均肅立致敬，汪閻沿場巡閱一週，返回閱兵台，復由各部舉行分列式，經閱兵台前前進，向汪閻二閱兵官致敬，部隊分列式完畢後，開始向傷兵頒發紀念章，同時對百靈廟之役最出力兵士張仰賢，及在興和縣誘敵之鄉民張子青，各頒發紀念章一枚，當張仰賢張子青二人，走至閱兵台下時，汪閻極表欣慰，汪親移時，當時攝影者齊集台下，為二人攝影，閻兵台上，並宣讀二人作戰及誘敵經過，全場掌聲雷鳴，空氣緊張達沸點，次由汪閻傳分別致訓詞，至十二時許，禮成而散云，

【歸綏十六日電】汪閻定十七日晨參加蒙政會週年紀念禮後，即同飛并，汪擬在并逗留一晚，即行返京云，

【中央社歸綏十六日電】傅作義趙承綬，湯恩伯，王靖國，及李服膺諸將領，十六日晚公宴汪閻，又參加閱兵禮各部隊精神奮發，技術精練，汪閻甚表快慰云，

【歸綏十六日電】歸綏各界十六日下午三時在公共會堂召開歡迎汪閻大會，由傅主席致歡迎詞畢，敦請汪主席致訓，詞意懇切激昂，聽者莫不感動，全場掌聲如雷，次由閻主任致訓，內容分三點，一，來綏的感想，二，對綏遠前途希望，三，個人之決心，至四時許散會，

許世英由京赴滬

月底北來

陳介今由京來津

為其男公子訂婚

【中央社南京十六日電】許世英因孔今晚歡宴中日貿易協會團員，改十六日夜車赴滬，聞許本月底將赴平祭段氏後，赴黃山暫時休養云，

【本市消息】駐日大使許世英，頃有信致其在津友人，略謂「芝老（段祺瑞）逝世，本人未得親視含殮，殊為遺憾，定於本月杪北來，赴西山致祭，並就便在協和醫院檢查體格」云，

【南京十六日電】外次陳介，因其公子定十日內將與陳貫一之女公子在津訂婚，須往主持，定十七日上午九時由京乘車赴津，事畢即返京云，

參加閩亂菲僑

許友超取銷通緝

國府令政院分別轉行知照

【中央社南京十六日電】菲律賓僑民許友超，前以參加閩亂經國府通緝有案，最近許氏曾電呈中央表示竭誠盡忠擁護中樞，請准予取消通緝，中央當交政院查核辦理，旋經政院轉呈國府，該院頃已奉到國府訓令，對於許友超通緝令，准予撤銷，茲誌原令如下，為令飭事，查僑民許友超，曩因參加閩變，經本府通緝有案，茲據該院呈，以閩變首要之通緝分，業己取銷，且據該許友超表示，竭誠盡忠擁護中樞，自應取銷通緝，予以自新，祈鑒核施行等情，前來，應准將通緝許友超前令予以撤銷，合行令仰該院知照并分別轉行知照，此令云，

【南京十六日電】國府頃訓令政院，准將通緝許友超前令，予以撤銷，仰轉行知照，

中央警校高級班畢業

蔣委長致訓詞

歷述警政積弊及今後責任

以六點勗勉各自珍重前途

【中央社南京十五日電】中央警官學校，十五日舉行第一屆高級班畢業式，蔣兼校長在未回京前，途次頒發訓詞，原文如下，南京警官學校李教育長士珍勛鑒，今日警校高級班畢業中，不克親臨致訓，然所望於畢業諸學員者，自深且厚，特舉要點，希為諸學員宣述之，一，中國言警察教育者數十年矣，而警察人才之缺乏如故，警政疵敝如故，甚至窮鄉僻邑之所謂警察者，保民則不足，擾民則有餘，為士豪劣紳張其勢焰，與奸胥猾吏同被輕視，庸者莫克自拔，識者引為深羞，今欲丕變風習，必使優秀之士，咸能投身于警界，而其道則在自重人格，以提高一般人對於警察之觀感，自重者，人恒愛之，自愛者人必愛之，振衰起敝，宜秉持革命之精神，努力品德之修養，此其一，二，警察之所司，常人每以為警奸察宄而已，以此為訓，其義斯狹，余以為警察者人民之師保也，學校教育限于座序，社會教育亦限于特殊之場所，獨警察之為教也，不擇地而施，不擇時而施，亦不擇人而施，勸勤，勸勇，勸仁，教秩序，教紀律，教互助，示民以應趨應勉，與應避應戒之途，乃至普及法令之知識于人民，推行良好之習慣于社會，應人民之詢問，而為之指示者，警察之所有事也，唯其為教之範圍至廣，故自身應具備之知識必極豐富，必極正確，諸學員誠欲革新警政，克舉現代警察之職務，則不可不勤修學問，博習技能，以充實自身之知識，此其二，三，現代國家以組織力相競勝，況吾國承積敝之餘，當非常之際，將欲奠復興之始基，必使人民由散漫而團結，由凌亂而整齊，亦必使社會秩然就理，而後平時得安定而發展，有事可收捍衛之實效，行政官吏職在執行法令而已，唯警察乃為實際接近民眾者，故必使所有警察具備高尚之資格，與指揮民眾之能力，而有社會健實之基礎，乃克以奠定，諸學員之所以自勉與所以訓練部屬者，宜先着眼于此，此其三，四，精神寄於體魄，此不易之定理也，吾國過去警政之不良，由於警察生活之偷惰，以致精神委靡頹弱，絲毫不能引起民眾之重視，過有緊急事變，無論警吏警士均不能堪緊張之工作，警察以不耽不休為格言，若身體不特別堅強，僅能遂行其職務，故諸學員欲達改造風氣改革新警政之目的，尤不可不刻苦鍛練其體格，且吾國此後搊勢，必使所有軍隊悉以担任國防，而地方警備與治安保衛之責任，宜逐漸以警察任之，則軍事知識之修養，尤為必要矣，此其四，至於篤信主義，堅定信仰，確立革命者之人生觀，服膺黨義，貞守則，與軍人讀訓之所示，實踐明禮義，知廉恥，負責任，守紀律之教條，始於克己愛人，始於完成革命復興之大業，以恢復吾中華民族固有之光榮，則中正平昔既諄諄言之，諸學員亦必視為畢生之抱負矣，臨岐致勗，願各自珍重其前途，蔣中正，塞侍秘京，

社論

冀推行省政

雋如

省主席馮治安氏，爲完成各項庶政及增加行政效率起見，特諭各廳處就本身所轄範圍，妥擬實施方案，俾便分別開始推行，並於限定時間內剋期完成，聞中心工作仍以安定地方解除民困兩端爲主要，而當今省政之推行以爲重而切要者，實亦不外乎此，地方如何便可安定，民困如何可以解除，經各廳處一番研討，當然要有更妥善而切合的方法，來完成這最關重要的工作，但把這兩項事件加以估量，在表面上，並不覺得有什麼重輕，地方不安定，民困是無從解除，民困無法解除，地方亦不易安定，如果往裏邊稍加鑽探，地方不能安定的造因，還是始自於民困的不能解除，才結成了民愈困而地方愈不安，地方愈不安而民愈困的循環惡劣現象，吾們以爲現在應該要特別注意的，仍須於解除民困的一點上，多下些工夫，多耗一些心血，以期求得一個切實解除的方法，先着眼在各縣鄉村鎮的農工商學各界，所最感苦痛的究竟是在什麼地方，爲什麼緣故，致使他們多在破產，在失業，有的委身溝瀆，有的挺而走險，譬如吾們知道這農村的破產，是由於天災，即應想法謀人力的補救，這工商學的失業，是由於各人缺乏作業上應備的條件，即應想法予以敎育上或其他上的充實，或者他們的破產失業以及種種困苦，不盡由此使然，而另有原因，那麼就應在其他原因上，去謀解除的方策，民困得了解除，民人得了安生，則一切在民困上發生的險惡和不安，亦就失所憑附而隨之消失，地方安定，必然會不成問題的，所以在過去推行省政的，往往三年一個計劃，五年一個計劃，多把這安定地方解除民困極需要的一個堦段，忽略過去，而多屬於太平的點綴，結果是無裨補於實際民生，現在馮主席對於這兩端，要現期完成，不但見的到，而且就要馬上作到了，這種「仁」的心術，「毅」的精神，吾們於深致敬佩之餘，更不禁爲全省數千萬人民得登衽席有日而稱慶也

日武官會議昨在津舉行
商今後對華態度
喜多定今來津會晤田代　稍留赴平訪宋再往濟青

【本市消息】日武官會議，於昨（十六）上午十時在日租界張園日司令官邸舉行，出席計駐屯軍參謀長橋本羣，旅團長河邊，駐平日軍部囑託和田，北平武官今井，通州特務機關長細木，太原河野，山海關特務機關長橫山，北平松井，青島谷荻那華雄，北平村田直明，張垣領事中根直介，奉天特務機長久下，治英，宇都宮少佐，綏遠之羽山則因故未能趕到出席，開會後以橋本羣爲中心，首由橋本報告南行與大使館武官喜多晤談經過，旋即對華北一般事項，及今後措施，交換重要意見，迄午散會，均留田代官邸午餐，下午未續開未了事項，定今（十七）日上午十時起，仍在張園日司令官邸會議爲賡續之商討，當日可閉幕，據日方有關方面昨日透出消息，令此之武官會議關係重要，側重於今後對華北各項措施及態度，按照會議討論實行，至關於開發華北經濟提協，會作慎密計議，又日大使館武官喜多誠一少將，昨己由京飛抵鄭州，當晚轉往開封，決今日由汴飛抵此間，除會晤田代外，并出席日武官會議報告在京與蔣委員長會晤之結果，據悉喜多在津稍作勾留，即去平，訪宋委員長，然後轉往濟南青島，於二十五日左右，可返抵上海云，

佐藤昨日謁宋

【北平通訊】日本使館代辦加藤傳次郎，昨晨十時赴冀察政委會，謁見委員長宋哲元氏，作普通拜會，談一小時，與辭，午間在使館定例招待新聞界，談一小時，據談，今晨十時，赴冀察政委會訪謁宋委員長，談一小時，爲普通之酬應，談話內容，無可奉告者，此次日經濟考察團兒玉謙次等一行十二人來華，確對中日經濟提携，有所商談，但主要問題，係來參加中日貿易協會，據聞兒玉本人，因事冗，恐不能來平津一行，但或有三四團員擬來華北一遊，關於「冀東」發行鈔票，平津朝鮮銀行代理兌現事，詳情尚無所聞，村參贊自調任後，繼任人選已發表島津充任，本月二十二三日間，可望來平履新，島津原任外務省東亞局事務官，對華情形尚熟識，佐藤外相自就任後，擬對外振作，所發表談話，國內毀譽參半，此亦爲普通之現象，對華方針，須再加認識，再加檢討後，始能決定方針變更與否，此次名古屋太平洋博覽會，平津兩市已參加，所有人品，多屬古玩玉器，本人赴津會親自寓目，確極華貴，必定能博得好評云，

平祀孔禮節規定
籌委會昨函各機關團體　依照注意事項派員參加

【北平通信】北平市政府，春丁祀孔典禮籌備委員會，日前成立後，連日積極籌備，國子監孔廟己派員前往視察佈置，祀孔禮節，亦依照去歲成案略加修正，並規定各機關人員參加祀孔位次，及注意事項，昨（十六日）己分函全市軍政商學各機關團體，派員參加，至分獻官及執事人員，現正分別指定推選，明後日即可決定，茲將注意事項例後，

注意事項

（一）時間，二十六年三月二十一日上午六時行禮，至遲準上午五時集合，（二）地點，集合地點安定門，孔廟，（三）參加人數，本機關首領一人，陪祀官二至四人（陪祀官以次機關職員爲限），（四）服制，文官用藍袍青褂，武官警官用制服，（五）接洽處所，甲，簽到處在持敬門前，乙，臨時接洽事務請向籌備人員詢問（地點在太學門內），（六）陪祀執事人員非配帶符號不得入持敬門，各機關應參加人員，即請開具名單，于其前向社會局索取入門符號，（七）遲到人員不得參加祀典，

甘貝爾
在閩視察合作

【福州十六日電】甘貝爾鄉枋，十六日赴后坂村，視察合作，下午視察建廳合作科，閩候聯合合作社，十七日蒲轉廈漳，十九日由廈乘輪赴滬轉京復命

教部指示
師範學校
統計教育

【南京十六日電】教部十六日通令各教廳局，仰轉飭各類師範學校，教授統計時，應注重實習工作，並應兼授各種有關統計法規，以爲切實改進地方教育統計工作準備云，

濟市舉行三一五
童軍節慶祝大會
到廿二軍團千五百餘人　何思源主席李文齋監誓

【濟南快信】三月十五日爲中國童子軍成立，第十一週年紀念日，濟南市童子軍理事會，特于是日召集濟南市全市各學校童子軍，在南圩子門外，舉行紀念慶祝大會，共到三十二團，一千五百餘人，由教育廳長何思源主席，顧執中司儀，何克明孫，鏃蘋紀錄，劉承祺任總指揮，副總指揮尹紫滄，並同時舉行童子軍宣誓典禮，由省黨部委員李文齋監誓，濟南市長任居建證誓，省府主席韓復榘視察歸來，需要休息，特派省政府秘書長張紹堂代表參加，其他黨政軍要人，參加者有省黨部委員張竹溪，秦啟榮，省府參議趙，教育廳科長楊鸝，教育局長張鴻漸，允協多人，市體育場，北大會主席台中，懸總理遺像，及蔣委員長像，在台前左右爲黨國旗，主席及紀錄等席，新聞記者席，聯合書「中國童子軍十一週年紀念慶祝大會」，列於會場內，團旗大會場上午八時，最前爲縱隊，舉行先行鳴砲升旗，因本日爲追悼綏遠陣亡軍民大會，特下半旗，開會後即由主席何思源報告，繼由省政府主席代表張紹堂訓話，繼由劉承祺領導宣誓，監誓人李文齋，證誓人任居健致訓詞，復由何思源講話，略謂今天爲追悼綏遠陣亡軍民大會之日，死者爲甚什麼應拚命抗敵，即因中國業已統一，而成一有領袖有組織之國家，這是爲國家民族爭生存而拚命，我們全體童子軍應當作到統一救國來報答綏遠陣亡戰士，講畢，全體哀默三分鐘誌悼，繼呼口號，並唱童子軍歌，最後由尹紫滄領導歡呼，至十時許攝影散會，散會後，由何思源等領導爬山，至玉皇閣下集合，由省理事會理事張繼堯，市教育局長張鴻漸講話，十一時半乃分別散返云，（十五日）

滬絲織綢廠工潮
有擴大勢
昨又有十三廠罷工　勞資均開緊急會議

【上海十六日電】滬絲織綢廠工潮，有擴大勢，除滬西閘北已有數廠罷工尚未解決外，十六日又有滬東區豐大等十三廠聯合罷工，全市絲織綢業公司，定十七日召開緊急會員大會，工人亦定十七日開緊急代表會議云，

日本所提植棉問題之檢討

（續昨）

李捷才

二

中國棉產如上所述，前途雖可樂觀，但每年棉花需要，在總額一千三百萬担之中，尚有三四百萬担須待國外之輸入，因之，自有力謀推廣，繼續改良之必要，惟植棉問題，若成「中日經濟提携」談判之項目，則下列二點，勢必成爲決定談判成敗之關鍵，

第一　日本棉業，就其紡錠而論，一九三六年底已經達至一千一百八十五萬三千餘枚，僅次於英美二國而居世界之第三位，布機方面，一九三四年，全國共有四十四萬九千餘架，亦僅居英美以下之第三位，棉布輸出，近年以來，竟能凌駕英國而上之，一九三四年，達二十五億七千七百萬方碼，超過英布輸出六億方碼，次年增至二十七億二千五百十萬方碼，超過英布輸出七億七千六百萬方碼，且日本棉布，並能輸出英國，其數在一九三四年，爲三百七十餘萬方碼，棉貨如此暢銷，其必引起英國及其他各國之恐慌，蓋無疑義，因之各國，尤其向稱主要市場之英屬印度，荷屬印度及埃及等，對於日布之輸出，均採種種嚴厲之抵制，雖因日布廉價傾銷，以及力向各小國積極經營之結果，得以維持相當之發展，但輸出方面，仍屬到處碰壁，前途不許樂觀，去年輸出，較前年減少一千七百餘萬方碼，價値一千二百餘萬日圓者，郎足以証明再謀發展之困難，換言之，日本棉工業，實已到達發展之極大限度，而不應再存伸張之企圖，如能加以反省，一切自無問題，但因不肯放棄此稱過度發展之野心，不但銷路發生問題，即棉業界自身亦不能免種棉之矛盾，此次所謂對華植棉其目的，僅在多求原棉之給耶，抑仍抱「中國農業，日本工業」之見解，同時欲使中國形成日貨暢銷之市場，以冀完成其所謂「華日滿」經濟集團之迷夢耶？用意何在，首應予以徹底之檢討，如直視中國爲其殖民地，以謀經濟上之進出，是無異蔑視平等互惠之精神，不但植棉問題，無法商討，郎其他一切所謂經濟提携之事項，亦必徒勞空談：毫無結果，

第二，日本對於中國之資源，向欲以「開發」之辦法，直接行動，而不以貿易之方法，增進輸入，如「開發華北棉產」「開發華北鑛產」等種種企圖與事實，均不外因受上述殖民地思想之支配，而致演成對於中國主權之侵害，所謂植棉，究竟欲採開發方法直接辦理，或以投資方式由中日合辦，或中國自辦，抑僅予技術上之援助，促其增產與改良，或完全以平等獨立國家相看待，面着眼於貿易方面之求多齊原棉於日本，以及是否混用或參酌數種辦法，同時進行？以樹可以談判之基礎方式，如何所關主權與產業之發展至大，尤不能不予嚴密審慎之探究，

三

其次，關於本問題，倘有必須連帶解決及特別注意者，再爲分述於后，

一，中國紗廠，爲國內之唯一民族工業，但近年以來，因受外貨傾銷及各國在英設廠之影響，以致停工，減工，倒閉，拍賣者，時有所聞，中國國內紡錠，在去年春季，共有五百五十餘萬枚，除英國占二十三萬三千餘枚外，其餘日廠所有與華廠相差無幾，去年下半年，天津六廠，己有四廠爲日商所買，此外天津，寄島，上海，冀東等處，或擬增設新廠，或擬擴充舊廠，均在積極進行之中，一旦完成，其實力且有凌猥華商紗廠之勢，中國棉業所受外力之影響，實以日本方面爲最大，日本不但利用傾銷，及積極擴增在華紗廠，致使華廠更失競爭之能力，且年來實行走私，尤使華廠陷於無法維持之絕境，然而中國關稅既不能防日本棉製品之傾銷，因受不平等條約之束縛，又不能制止在華日廠之擴增，又因冀東，冀察各方面特殊局面之關係，亦不能截堵走私之洪流，長此以往，中國產業勢將不免於總崩潰，此固中國之害，日本自身，亦不能免相當之影響，上月二十四日，日本政友會議員玉置吉之承特在議會中，指明日本在華紗廠之發展，足以阻碍國內棉製品之輸出，要亦深感日商在華設廠之有碍，至於走私擴大，有害日本正當商人之利益，尤爲顯著之事實，凡此諸點，如不示以誠意，迅謀解决，將何以收經濟提携之實效，而達共存共榮之理想？

二，中國棉花自給　如上所述，向本不能自給，應予增植，本自屬毫無問題，惟第一必須注意本國之需要，第二必須兼顧其他農產物之關係，如能立定若干年計劃，大事推廣與改良，以自給有餘之棉花，輸出日本，用謀兩國貿易之促進，則此尚不失爲兩利之原則，惟推廣之地區，必須力謀荒地之利用，以免影響其他農產品之發展，如據河北正定棉業試驗所二十三年調查，種植美棉，每畝可盈七元一角，中棉可盈二元六角，食糧作物，則反須虧損一元七角，此種報告，是否確實，固難斷言，然華北地利產棉，且証以棉產推廣之迅速，亦足以見植棉爲有利，因此關係，如在熟地一意植棉，勢將影響食料之耕種，中國荒地極多，開墾改良，不難增植棉花，即以華北三省而論，河北山東荒地三百餘萬畝，山西，各有九百餘萬畝，如能致力於灌溉排水之改良，據專家估計，似不難增收五六百萬担之優良棉花，故改良荒地，從事植棉，實爲最關重要之問題，此尤不能不深加注意者，

四

以上所論，不過就植棉關係所引起之最顯明而最基本之問題，加以簡單之檢討，深願將來談判之根本精神，不致有損中國之主權，並在平等互惠與不妨碍中國產業發展之條件下，覓求兩利之方案，且將現存種種不合理之關係，迅謀調整，連帶解決，以示最大之誠意與決心，是則方不負其所謂經濟提携之使命也，（一〇，二六，三，）

西安殉難憲兵團長
楊鎮亞等遺體運京
計身中十餘槍骨肉狼藉　其餘被害遺骸在續尋中

【中央社南京十五日電】去年雙十二西安之變，憲兵第一團在臨潼西安等處殉難者甚多，團長楊鎮亞，因事變時竭力抵抗遇害，其遺骸經憲兵谷司令正倫，特派憲兵一團附周振東赴陝多方偵查，始得在西安柳營兵房馬房後掘出，計身中十餘槍，骨肉狼藉，慘烈情形不忍目睹，又各士兵遺骸，亦因葬地不明，且衣服悉被剝去，加以埋葬甚淺，已被野犬咀咬遍地，僅覓得士兵遺屍十七具，除楊團長及團附蔣麓屍體外，無法辨別，中有張文帝一棺，正在鄭州下車歸葬，餘棺于三月十五日運抵本京，上午八時谷司令正倫率僚屬發兵在下關中山碼頭公祭後，用汽車運往南門外韓府山憲兵公墓祭堂暫厝，俟擇日舉行公葬，至是役憲兵殉難甚多，因離事變期間甚久，遺屍己無從尋覓，原所覓回者，亦多殊肢，士兵中之陳步華等，原遣官長親見其被殺，但至今尚未識其葬地，故多數忠骸尚待證續訪尋，云，

王克敏
昨由滬到杭

【杭州十六日電】王克敏十六日午由滬來杭掃墓，並擬赴莫干山弔黃郛墓云，

漢—粵
無線電話
現已完成　通話清晰

【漢口十六日電】漢粵無線電話，現已完成，經試話，聲音非常清晰，準於三月二十日正式開放營業，并可接通香港，從此漢粵通信，更加便利矣，又漢與新鄉間長途電話，亦於三月二十日正式開放營業云，

津浦路將開駛
遊覽專車
往來濟南泰山曲阜

【南京十六日電】津浦路己定下月三日開駛濟南，泰山，曲阜遊覽專車，俾各埠人士前往泰山遊覽，該車三日下午，由浦北上，七日清晨南下，由京往返票價，定爲三十元，自即日起開始售票，

司法部解釋
偷運銀幣
處罰疑義

【南京十六日電】司法茲解釋，偷運銀幣處罰適用法律疑義如下，（一）本院二十四年訓字第三三八號訓令，及妨害國幣懲治暫行條例，既無追溯既往之特別規定，刑事犯在前者，依刑法第一條應不處罰，（二）法院所認爲無管轄權，係不當者，得依上訴程序以資救濟云，

全國學術諮詢處辦
小工業貸款
請貸款者甚多

【南京十六日電】全國學術工作諮詢處，爲扶助國內工業人才所舉辦小工業貸款，自公布辦法後，申請貸款者，達十餘案，經審查後，己得銀行同意者，有中國標準國貨鉛筆廠，請貸款八千元一案，現已訂立貸款合約云，

全國美展
籌委會
昨開九次常會

【南京十六日電】全國美展籌委會，十六日開九次常會，張道藩主席，議決電平圖書館將燉煌寫本送會展覽，及對展品保護等案云，

一品堂廣藥莊

老鋪廣東分設天津日租界旭街中間路西

外埠函購價滿五元郵費包裹均歸本號担負

強精 補腎丸　主治氣虛腎虧，陽萎不舉，夜夢遺精腰痠，頭暈眼黑，四肢無力，先天不足，後天虧損等症，久服延年，種子多嗣　價目 每瓶六付洋一元　每一打大洋十一元

男婦 種子丹　主治男子氣虛陰虧，精寒腎冷，婦人經血不調，久不受孕，一料共六十粒，每日服一粒，男婦各服之時，日限期內，謹戒房慾，服藥三十日爲度，此藥百發百中，奇效如神，　價目 每料大洋三元四角

通經 活血丸　主治婦女，行經併月，經閉不通，癥瘕痞塊，乾血癆症，午後發燒，寒熱往來，臨時難產，胎死腹中，衣胞不下，惡露不淨，化血催胎，孕婦忌用，效　價目 每丸二角五　一打二元五　上品一打十元　加料每丸五角　一打五元　極品每丸洋五元　一打五十元

通經 活血膏　貼於血海穴，藥力從毛孔串於內竅，即能開關，行血催胎，一切雜疾，乾血癆症，兼服化血丸，消散瘀塊，磨化痞塊，雙方並用，功效立效如神，　價目 每張洋二元　一打二十元　加料 每張洋五元　一打五十元

本號奉送藥目全書來函速寄

丁孟蘭養血調經丸

主治婦女經血不調，趕前錯後，忽多而少，血色不正，氣血兩虧，腰腿痠痛，崩漏白帶，行經腹痛，子宮寒冷，久不受孕，滑胎漏血，胎動不安，久服養血種子，安胎培補中氣，開胃健脾　價目 小盒六付一元　一打十元　大盒十四付洋二元　一打洋二十二元

舒肝化鬱丸

主治男婦肝鬱不舒，胸膈悶堵，腹滿膨脹，兩脇刺痛，倒飽嘈雜，噯嘔吐痰，水嗝反胃，心胃疼痛，陰虧肝旺，虛熱上蒸，口苦無味，不思飲食，肝鬱流串，四肢抽痛，婦女氣滯血凝，經閉不通　價目 每付大洋一角　小盒六付五角　一打大洋五元　大盒十二付大洋一元　一打大洋十元

總經售處　一品堂　分設天津日租界旭街三路西局　電話二三三四號

經濟

滬標金仍平 津市足金續低

【上海十六日電】標金仍平，早市開盤低價一千一百五十五元，次盤五十五元一角，旋由五十五元二角起迂迴升至五十五元九角大價，繼落三四角，午刻收盤一千一百五十五元五角，下午開盤一千一百五十五元五角大價，次盤低價五十五元三角，收盤一千一百五十五元四角，未更，

昨日本市足金行市，早市開一盤價為一百一十六元七角，下午開為一百一十六元六角五，落七分五，成交三百五十兩，

銀價上漲

【倫敦十五日電】大條銀價近期升〇六二五，計二十便士一二五，遠期升一二五，計二十便士一二五，

【紐約十五日電】銀塊升一二五，計合美金四角五分三七五，

【蒙特里十五日電】銀價升三角，三月份計四五•四玖元，

【孟買十五日電】銀價升一二安那，計現貨五十三羅比，近期五十羅比十四安那，遠期五十一羅比〇一安那，

滬拆息回跌

【上海十六日電】滬拆息開八分，落一分

美股微落

【紐約十五日電】股票行市，鋼鐵一二一元，落一•七五元，銅鑛六六•一二五元，落•八七五元，

銅元平穩

昨日本市銅元行市，電車公司掛牌四百三十九枚，市面折合四百三十四枚，

印棉大升

【孟買十五日電】棉價平加爾三月一九三•五 五月一九四•五，奧姆辣三月二三〇•七五，五月二二八•五，七月二三〇•二五，白羅溪四五月二四三•七五，七八月二二四•五，

麵粉略昂

昨日本市河壩麵粉微升，銷申洋粉五萬包，津粉一萬一千包，申粉綠兵船四元〇二，綠炮車四元〇一，綠英球三元九角二，綠太和四元一角三，綠獅子三元九角一，綠丹鳳四元〇九，綠鹿桃三元九角二，綠英雄三元六角，綠旭日三元九角，紅財神三元六角二，紅汽車三元六角四，蚌埠粉綠元寶四元四角，津粉綠號四元四角五，紅號四元三角，

本市外匯

昨日本市外匯趨平，掛牌行市，倫敦十四便士六二五，紐約二十九元七五，日本一百〇三元七五，柏林七十二馬克五，巴黎六法郎四十八生丁，銀行進價，四個月期出口信匯，倫敦十四便士七一八七五，紐約二十九元九三七五，巴黎六法郎六十七生丁，

海外匯市

【倫敦十五日電】紐約四元八角八分六，上海十四便士六八七五，日本十四便士〇一五六二五，柏林十二馬克一四，巴黎一百〇六法郎一四十生丁，香港十五便士，

【紐約十五日電】倫敦四元八角八分九六八七五，上海二十九元八九，日本二十八元五一，柏林四角〇二二五，巴黎四分五九一八七五，義國五分二六二五，瑞士三角二分六，

【孟買十五日電】倫敦十八便士一〇九三七五，紐約二百七十一羅比三七五，日本七十七羅比五，

【香港十六日電】倫敦十四便士九〇六二五，紐約三十元三七五，日本一百〇六元五，上海一百〇一元八七五

【神戶十六日電】倫敦十三便士九六八七五，紐約二十八元四三七五，

上海外匯

【上海十六日電】滬市外匯多平，開盤倫敦十四便士六二五，近期十四便士五九三七五，遠期十四便士五六二五，紐約二十九元七五，近期二十九元六八七五，遠期二十九元六二五．日本一百〇四元二五，近期一百〇四元一二五，遠期一百〇四元，巴黎六法郎四十八生丁，收盤倫敦十四便士五六二五，近期十四便士五六二五，遠期十四便士五六二五，紐約二十九元七五，近期二十九元六二五，遠期二十九元五六二五，日本一百〇四元，近期一百〇三元七五，遠期一百〇四元八七五 巴黎六法郎三十一生丁，

平衡稅

【上海十六日電】中央銀行公佈，平衡稅率，按英匯一先令二便士五計算，折合百分之九，

中關金仍低

【上海十六日電】關金行市，開二二九•五元，落二角，

上海匯市

	三月份 賣價	三月份 買價	四月份 賣價	四月份 買價	五月份 賣價	五月份 買價
△英匯	一二六二五	一二六五六二五	一二五九三七五	一二六二五	一二六五六二五	一二六二五
△美匯	一九六八七五	二九七五	二九六八七五	二九七五	二九六二五	二九六八七五
△東匯	一〇四二五	一〇四五	一〇四一二五	一〇四三七五	一〇四	一〇四二五

股票行市

中國銀行股票	
中國銀行	七六
交通銀行	七三
鹽業銀行	九四
金城銀行	八四
大陸銀行	八一
中國實業	二〇
啟新股票	六五
啟新債票	七九
津自來水	一七六
北平飯店	一〇二五
中興公司	一一七五

久大精鹽	六四五
開灤公司	五九五
灤州礦地	二三
永利公司	六八五
耀華公司	一〇〇

滬期紗花仍增

【上海十六日電】期紗花仍升，

	紗三月期	四月	五月	六月	花三月期	四月	五月	六月
上午開盤	二三九•四〇	二三八•〇〇	二三七•五〇	二三七•七〇	四三•九〇	四四•六〇	四五•一〇	四五•七〇
上午收盤	二三九•一〇	二三八•〇〇	二三七•六〇	二三七•八〇	四三•九〇	四四•五〇	四五•〇五	四五•七〇
下午開盤	二三九•五〇	二三八•四〇	二三八•二〇	二三八•四〇	四四•〇五	四四•六五	四五•一〇	四五•八〇
下午收盤	二四一•〇〇	二三九•八〇	二三九•〇〇	二三九•〇〇	四四•二五	四四•九〇	四五•四〇	四六•〇〇

統一公債

債名	戊種	丁種	丙種	乙種	甲種	九六公債
三月份 前場	六六〇五	六七〇五	六七〇〇	六八九〇	七三六五	九五五
	六六一〇	六七〇五	六七〇〇	六八九五	七三七〇	九五五
四月份 前場	六六四〇	六七三〇	六七一〇	六九二五	七三九五	九六〇
	六六三五	六七二五	六七一五	六九二五	七三九五	九七五
三月份 後場	六六一五	六七〇五	六七〇〇	六八九〇	七三六五	九五〇
	六六一五	六七〇五	六七〇〇	六九〇五	七三六五	九五〇
四月份 後場	六六三五	六七四〇	六七一〇	六九二五	七三九五	九五五
	六六四〇	六七四〇	六七一五	六九三〇	七三九五	九六〇

倫敦中國金債

【倫敦十五日電】中國政府發行金債券，在倫敦市場行市如次，

民二善後借款英發債票	九六•五
津浦路英發債票	七一
津浦路英補發債票	七〇
中法實業美金債票	一〇一•五
湖廣路英發債票	七〇•五
河南鐵路債票	八七•五
隴海路債票	八九
滬寧路債票	八九
京奉路債票	九六
克利斯浦債票	九三

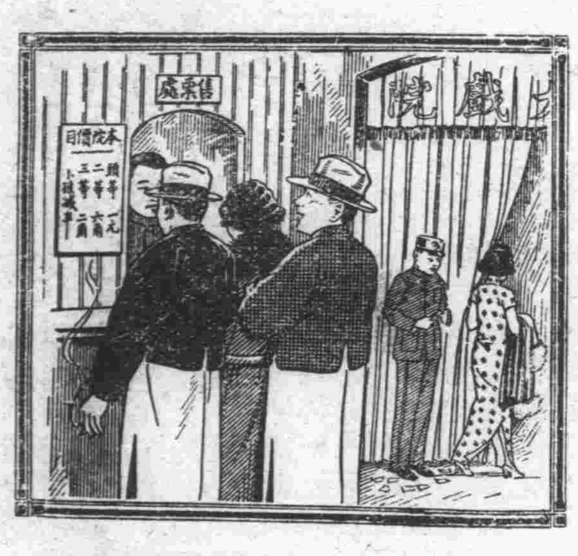

咳嗽會傳染的

含韋廉士吸入止咳片以免傳染病菌

君知之乎戲院大廳門窗緊閉人衆擁擠空氣之中浮游着億萬病菌每一呼吸君必吸入若干病菌一俟抵抗力低彼卽釀成喉痛咳嗽傷風或其他氣管疾患是故君宜善自保障免爲此等病菌所侵保之之道以含用韋廉士吸入止咳片爲最有效最爽適請不時含此藥片一粒於口中任其緩緩溶化卽有一種芬芳爽適殺菌力强治療效速之氣體發入鼻觀咽喉遍及全部呼吸器此藥氣之所至病菌卽除大患以免 防治咳嗽傷風喉痛以及喉胸各疾之特效藥韋廉士吸入止咳片裝璜輕巧携帶便利隨時隨地均可含用各藥房皆有出售或逕向上海江西路四五一號韋廉士醫生藥局函購每大瓶法幣七角五分小瓶六角郵力免收

義商運動場

【義租界花園旁】

回力球賽

每晚八時起

欲免擁擠請早駕臨

律師翟學謙受任同濟堂藥舖法律顧問並代聲明

茲受任北門裏同濟堂藥舖及其財東馬壽山先生常年法律顧問並代聲明同濟堂藥舖在津數十餘年只此一家本市外埠均無分號如有不法之徒假該堂名義營業及一切侵害該號財產者本律師職責所係自應依法排除特此通告

事務所：意租界三馬路七十一號

電話：四〇三七一

輪子的福

蘇金加雷利 吉拉

遊藝場，是津市最有興趣之遊藝場，內部設備完善，彩金豐富，（每一角之票，可得十一倍之多，對於遊賞，不但能使君倍增興趣，兼試君之運，務望諸君前往一觀，無任歡迎，門票每位二角，

本場謹啟

義租界河沿十二號

北寧鐵路簡明行車時刻表

中華民國廿六年二月一日重訂

1次 平瀋特快 膳臥各等	41次 普通客車 中膳各等	71次 平津客貨 三等慢車	305次 平浦特快 膳臥各等	21次 快車 膳車各等	23次 平唐快車 膳車各等	5次 平津特快 膳車各等	301次 平滬特快 膳臥各等	401次 平津客貨 平滬通貨	3次 平瀋特快 膳臥各等	13次 津唐客貨 三等慢車	75次 唐榆客貨 三等慢車	43次 唐榆慢車 各等	下行	站名
6•00	6•30	6•45	8•00	10•00	13•00	16•00	18•00	20•15	21•00				開	北平前門
	6•48	7•27			13•16			21•28					開	永定門
6•23	7•03	8•40	8•26	10•26	13•32		18•25	23•00	21•26				開	豐台
	7•26	9•46			13•50			24•00	21•45				開	黃村
	8•16	12•40	9.20	11•25	14•39			1•35	22•33				開	廊坊
	8•35	13•34			14•55			2•28	22•50				開	落垡
	9•03	14•58	9•59	12•05	15•23			3•37	23•12				開	楊村
8•02	9•39	16•46	10•24	12•32	15•57	17•53	20•16	4•53	23•38				開	天津總站
8•10	9•48	17•03	10•32	12•40	16•15	18•00	20•25	5•10	23•47				到	天津東站
8•20	10•00	停	11•05	12•55	16•20	停	20•50		24•00	7•10			開	
9•14	11•03		開	13•58	17•28		開		1•04	10•00			開	塘沽
10•07	12•09		往	15•06	18•33		往		2•09	12•[illegible]2			開	蘆台
	12•59		浦	15•50	19•26		上		2•57	15•17			開	胥各莊
10•59	13•12		口	16•03	19•40		海		3•10	15•40			到	唐山
11•02	13•17			16•8	停				3•15	停	5•30	7•30	開	
11•13	13•31			16•19							6•10	7•45	開	開平
11•37	14•04			16•44					4•02		7•20	8•14	開	古冶
12•09	14•56			17•18					4•53		9•45	9•07	開	灤縣
12•50	15•58			18•07					5•58		12•58	10•10	開	昌黎
	16•21			18•26					6•23		13•51	10•34	開	留守營
13•23	16•41			18•44					6•46		14•38	10•54	開	北戴河
13•42	17•08			19•07					7•16		15•48	11•23	開	秦皇島
14•00	17•30			19•25					7•40		16•25	11•45	到	山海關
14•35									8•20				開	
21•40									15•35				到	瀋陽(南滿站)

站名	上行	22次 快車 膳車各等	6次 津平特快 膳車各等	302次 滬平特快 膳臥各等	72次 津平客貨 三等慢車	42次 普通客車 中膳各等	4次 瀋平特快 膳臥各等	24次 唐平快車 膳車各等	306次 浦平特快 膳臥各等	2次 瀋平特快 膳臥各等	402次 津平客貨 滬平通貨	74次 沽津客貨 三等慢車	76次 榆唐客貨 三等慢車	44次 榆唐慢車 各等
北平前門	到	9•50	11•30	13•55	16•46	17•30	18•30	21•12	23•00	23•20	2•40			
永定門	開	9•35			16•13	17•13	18•15				2•13			
豐台	開	9•22		13•31	15•35	17•00	18•00	20•44	22•35	22•58	1•35			
黃村	開	9•03			13•51	16•33	17•41				0•08			
廊坊	開	8•16			10•40	15•41	17•06	19•49	21•36		22•28			
落垡	開	8•01			9•36	15•21	16•43	19•32			20•48			
楊村	開	7•39			8•10	14•53	16•21	19•07			19•53			
天津總站	開	7•12	9•38	11•40	6•15	14•20	15•56	18•41	20•39	21•15	18•10			
天津東站	開	7•00	9•30	11•30	5•40	14•05	15•45	18•30	20•30	21•05	17•10	停		
	到	6•45		11•00		13•55	15•30	18•18	20•00	20•55		12•12		
塘沽	開	5•44		由		12•52	14•36	17•20	由	20•04		10•35		
蘆台	開	4•41		上		11•42	13•41	16•12	浦	19•09		7•55		
胥各莊	開	3•45		海		10•48	12•57	15•15	口			6•05		
唐山	開	3•30		開		10•30	12•43	15•00	開	18•15		5•00	停	停
	到	3•25		來		10•25	12•38		來	18•12			22•35	17•15
開平	開					10•12	12•27			18•02			22•13	17•02
古冶	開	2•49				9•45	12•07			17•45			21•18	16•36
灤縣	開	1•52				8•45	11•20			17•04			18•22	15•43
昌黎	開	0•51				7•40	10•30			16•23			14•54	14•41
留守營	開	0•21				7•12	10•05						13•39	14•13
北戴河	開	0•02				6•54	9•50			15•53			12•57	13•56
秦皇島	開	23•29				6•25	9•23			15•30			11•30	13•27
山海關	開	23•00				6•00	9•00			15•10			10•25	13•00
	到						8•15			14•30				
瀋陽(南滿站)	開						23•10			7•20				

北戴河海濱支線

85次	87次	91次	93次	95次	下行	站名	上行	86次	88次	92次	94次	96次
7.00	9.50	13.30	16.00	18.50	開	北戴河	到	6.35	9.30	13.10	15.35	18.35
7.20	10.10	13.50	16.20	19.10	到	北戴河海濱	開	6.15	9.10	12.50	15.15	18.15

通縣支線

501次 經油車	503次 經油車	81次 客貨車	505次 經油車	507次 經油車	53次 客車	509次 經油車	55次 客車	511次 經油車	513次 經油車	83次 客貨車	下行	站名
7.30	8.30	9.30	10.45	11.15	12.50	14.00	15.30	16.30	17.50	18.40	開	北平前門
7.35	8.35	9.38	10.50	11.20	12.56	14.05	15.36	16.35	17.55	18.48	到	東便門
7.36	8.36	9.40	10.51	11.21	12.57	14.06	15.39	16.36	17.56	18.50	開	
7.52	8.52	9.59	11.07	11.37	13.14	14.22	15.56	16.53	18.12	19.09	到	雙橋
7.53	8.53	10.02	11.08	11.40	13.17	14.23	15.57	16.55	18.13	19.11	開	
8.03	9.03	10.16	11.18	11.50	13.30	14.33	16.09	17.05	18.23	19.25	到	通縣南
8.05	9.05	10.23	11.20	11.52	13.32	14.35	16.10	17.07	18.25	19.33	開	
8.10	9.10	10.30	11.[illegible]	11.57	13.38	14.40	16.16	17.12	18.30	19.40	到	通縣東

站名	上行	502次 經油車	504次 經油車	82次 客貨車	506次 經油車	503次 經油車	54次 客車	510次 經油車	56次 客車	512次 經油車	514次 經油車	84次 客貨車
北平前門	到	9.15	10.25	12.10	12.40	13.40	14.48	15.29	17.20	18.37	20.05	21.25
東便門	開	9.10	10.20	12.02	12.35	13.35	14.42	15.24	17.14	18.32	20.00	21.17
	到	9.09	10.18	12.00	12.34	13.33	14.40	15.23	17.12	18.30	19.58	21.15
雙橋	開	8.53	10.02	11.41	12.18	13.17	14.23	15.07	16.55	18.13	19.42	20.56
	到	8.51	10.01	11.39	12.16	13.16	14.20	15.06	16.54	18.11	19.41	20.54
通縣南	開	8.41	9.51	11.25	12.06	13.06	14.07	14.56	16.42	18.01	19.31	20.40
	到	8.40	9.50	11.17	12.05	13.05	14.06	14.55	16.41	18.00	19.30	20.32
通縣東	開	8.35	9.45	11.10	12.00	13.00	14.00	14.50	16.35	17.55	19.25	20.25

六法戒煙

一戒法注射，四戒法發泡，二戒法服藥，五戒法注射血，三戒法安眠

梨費法之六
棧極，且變
大廉於小質
慶、總，
里毫短年法
電二無邦齡，
話十痛間之患
二四苦，老者
二號，安幼身
九劉最全，體
八紫經戒擇强
四垣售除用弱
診處，以、
癮法大上吸
所界收各癮

【第八十四期】
星期三出刊

韶光勵進社主編
編者張菱枝女士
【通訊處】暫爲河東新唐家口十八號

家庭中
對僱用奶媽的選擇
——難人——

在管理一個家庭的家政，的確是一件不容易的事情，因爲在這亂亂紛紛的小節的問題上，不去加以注意時，一經擴大，幾至成了不可想象的地步，甚至因而更失掉了家庭的幸福，譬如這家庭中的僱用奶媽，便是很重要的一件事，

吾的朋友的太太，她倆是在客歲新結的婚，新婚未久，竟舉一男兒　這是多們增加夫妻幸福及快樂的事？但爲了奶媽的來選擇，竟而未至三月的過程，活活把小小生命給殘害，在孩兒逝去後，始發覺孩兒身上的水泡，以至化爲濃血，完全是奶媽身上所患的不道德的病症，由她的乳中而傳染至小兒的身上所致的，這愛情方篤的時候，而所產生的結晶，又是何等寶貴，以致送到這一個奶媽手中，又是何等可惜呢？

所以家庭中僱用奶媽的重要性，也就由此可知，但要怎樣選擇所使用的奶媽？這是一個很好答覆的問題，就是最緊要的，要在她的身體上施以檢查一下，檢查或者有許多不便之處，單簡的方法，把她送到醫院去檢血，如果她曾傳染上什麼病症的話，得你一驗而知，不過你要知道的一件事，就是醫院的驗血，最少也要耽擱幾天時日的，

其次甚麼身體健康，性格溫和，人格正當……等，這些條件，固然也須要完備，但似乎全不比這對身體上的檢查，所感覺重要的，

末了，請作主婦的太太們，你要牢記這一句，就是無論家庭是怎樣紛亂，也要把這小節的事情，「認真去辦理」，因爲一經忽略，不知要有甚麼意外的事情去發生在這家庭間，你觀上邊的一段事實，豈不是目前鐵證？

青年時代不要談戀愛
（單單）

我以爲無論是誰，只要是在二十歲以前的話，絕對不該談戀愛的，要知道青年時代正是培養一生智能的緊要時期，恐怕就是提倡早婚的人，也未必贊成在二十歲以前結婚吧，所以也就談不到講甚麼戀愛的了，然而還有人覺得新式的婚姻促成，必需由戀愛而生，照這樣說來，二十歲以前人，雖不結婚，但可以戀愛，戀愛以後，彼此能够相知，相知成熟的時候，也就可以舉行婚禮了，如果稍爲加細研究起來，似乎多少有些不盡然的，

一，單經過戀愛程序而結婚的，婚後是否感覺愉快？這倒是一個值得研究的問題，按照許多專家，所發表的意見和我們所知道的看來，戀愛是極其主觀的，發生戀愛後，即不易客觀，因此許多男女青年，在沒有戀愛的事情發現的時候，對于自己擇偶問題，很有客觀的標準，甚至一切對于社交的活動，也都有一定的方法或步驟，決想不到，到了戀愛開始的時期，一切也就不顧及了，

沒有結婚的以前，以爲戀愛即可結婚，說也奇怪，婚後竟發現不少追悔的人，從這裏看來，武斷的說，戀愛決不是互相知道藉以結婚的好辦法，要牢記着，青年時代既少經驗，又之智能，及至達到壯年的時候，不獨自身的狀況，有了變態，即便是對方的性格，也必因之有差異，單靠青年時代，是不可倚恃的啊，

二，青年時代的戀愛，尤其是所謂初戀，未必能保持悠久的，我以爲人生的戀愛，可以分作三個不同階段，第一是無性戀愛，大約在青春以前的男女相愛，完全沒有些許性慾雜在內的，第二是無理的異性，或同性戀愛，這大概在青年時代司空見慣的了，有的人，祇須是遇着異性，便有戀愛的心理，但同時還有同性也發生戀愛，我敢說，這種的戀愛舉動，是絲毫沒有合理可能性的，並且絕對不能持久，第三是有理的異性戀愛，當青年狂熱期走入末境的時期，想着結戀了，於是先定出一個標準來，然後再擇適於配偶的異性，發生了婚愛，採取這個步驟的，我相信結果必定很圓滿，

從這幾個不同階段說來，青年戀愛，是徒傷精神，毫無實惠，同性戀愛呢？尤其是不可能，沒有道理的，既便是到了壯年，請也謹記住，初戀也須審慎的，且不可使你的感情朦蔽了理智，因爲情感可以得到暫時的慰藉，不易長久的，有多少情感用事的人，事後不追悔的呢？」

倘若不幸因了初戀無結果而失戀，那也不必憂慮的，世界上許多偉大人物的事業成就，往往都是由於失戀而得來的啊，

——一九三七，三，十二於天津犖社——

婦女信箱　（四十八）

爲經濟困難而欲離異
爲現法所不許

編者先生：

吾們這不開化的農村中，還那能提到婚姻呢，吾自幼受舊婚制之下，被迫而結婚，現婚後將一載，非但夫婦情感毫無，即在十餘日間，亦各不交談一語，曾不啻一雙仇人也，又現夫家經濟極端困難，月月入不符出，更有幾欲斷炊，如此生活，將來是何等艱難，現爲各謀前途計，擬自此脫離，以上之理由，未曉法律能否見允，即希見示，感德無涯矣，　此祝

大安　　劉鳳英鞠躬

（答劉鳳英女士）受舊制婚姻壓廹而結婚，殊屬可惜，惟以木已成舟，反悔無及矣，以上之理由，不可構成離婚，蓋現代之離婚者，非有正當確實之理由，不能爲法所許也，女士即有大志前途光明，幸努力以自成，勿作妄想非非也，

（趙難人先生答）

家庭裝飾談（續）
——馬麗華——

就是一個有極度憂悶的人，日處其中，其精神亦自能被其調劑，逐漸恢復常態，由此以言，人的生活安定與否？與其居室裝飾之優劣，確有重大的關係哩，

住宅的裝飾，既與人有密切的關係，所以我們應急改良，俾我國人民都能得到藝術化生活的幸福，但是處於數千年風俗習慣勢力之下，以言改良，自非易事，我們人民向無美育的訓練，尤其是女人，不但對於居室裝飾素不重視，就是自身衣服的式樣和顏色，亦馬馬胡胡，素來不知研究，惟有互相摹做，追逐時尚而矣，我們在馬路上，或公共聚會的地方，眼中所看見的除少數穿西裝者外，總覺大衆相同，千篇一律，但是看看外國婦人却不然，她們衣服的式樣和色調，人人各異，絕少相同，每一個人有每一人的特色，由此觀之，我國雖有五千年悠久的文化與歷史，然進步於遲緩，以與現代歐美各文明國家比較，相去不可以道里計矣，

有的人欽慕西洋的文明，主張全盤西化論，把國內原有裝飾風趣，都完全革去，這也未免有點矯枉過正，我國家庭裝飾固當速速提倡改良，惟在未改良之先應自己加以審慎的判斷，取西洋的特殊優美處，來補充我們的所短，將東方特有的風格，極力加以保存，務使西方美與東方美融洽到一室，異風同調，誠別有趣味，如此進行不但我們的日常生活能日臻豐富，而我們國家在世界上的文化地位，亦必能因之而日漸增高了，

美國大學女生生活概況（上）
李石青譯

美國是一個負有自由盛名的國家，但是美國的人民由作學生時代起，就訓練得能尊法律，守紀律，服從命令，在美國除去幾個少數專爲女子設立的大學之外，其餘州立或私立的各大學，都是男女同校，不管伊們是純粹女校或男女同校的學校讀書，伊們最大多數對於學校規則，師長命令，是極端尊重的，固然，學校規則是訂得比較合理，

（未完）

北寧鐵路管理局廣告

爲招登客車廣告規定辦法公布周知，由本路爲發展附業，繁榮沿線市塲起見，擇定在二三等客車內招登商業廣告，以中英文爲限，定自二十六年三月一日起實行；茲將辦法十三條登報公布、俾衆周知，凡欲裝登此種廣告者，務須先期逕赴車務處營業課報名接洽，即依照規定辦法辦理，特此廣告，附招登客車廣告暫行辦法

中華民國二十六年一月

北寧鐵路招登客車廣告暫行辦法

第一條　本路擇定在客車內招登商業廣告，以發展本路附業繁榮沿線市塲爲宗旨，第二條　本路招登此種廣告，先在二三等客車內試辦，並以中英文爲限，候有成效，再行推廣在頭等客車內裝置，第三條　此種廣告，由本路指定地位，即裝置在二三等客車內橫檔之上，取其易爲一般人所注目，第四條　此種廣告，應製備鏡框，每塊尺寸，以橫三十五公分，直十二公分爲限，如裝置時欲改爲橫十五公分，直三十五公分，可聽登戶之自便，但不得將原定尺寸、自行增減，第五條　此種鏡框，應由登戶自行製備，交由本路裝置，遇有損壞剝落時，由本路通知登戶自行修補，俟修補完好，再行交還本路裝置原處，以清手續，第六條　此種廣告，裝二等車內者每塊每月繳廣告費二元，裝三等車內者每塊每月繳廣告費一元，但裝登時期至少一次年爲限，此外另收一次裝費，每塊二角，第七條　裝登此種廣告，須先赴車務處營業課報名，並自行繪具圖樣，交由營業課審査是否合於藝術化，方准製備鏡框，裝置車內，以示美觀，第八條　本路備有裝置此種廣告完單，凡欲登廣告者，於報名後經審查圖樣合格，四至營業課簽訂，其簽訂定單時，應按照租費表預繳半年租費，以後每半年預繳一次，第九條　每裝置此種廣告，在第一年期內，即按照第六條規定租費數目繳納、如滿一年後，繼續裝置，即將租費按七折核收，以示優待，第十條　登戶所繳租費裝費，於簽訂定單時照數繳清後，即由營業課擧給收欵憑單，每屆月終，結算一次，由本處彙總，轉送會計處列帳，以清欵項，第十一條　指定裝置廣告地位，如日後本路認爲有遷移之必要，即另擇地位移裝，第十二條　本辦法，如有未盡事宜，得隨時修改，第十三條　本辦法定於二十六年三月一日實行

清血針一圓

梅毒，淋毒，風毒，火毒，痔面瘡疖，渾身紅點，皮膚癬疥，起漏腳氣，瘰癧鼠瘡，及一切無名腫毒，有特效，手術精良毫無痛苦，每針一元，

▲劉紫垣診療所寓法界梨棧大慶里二十四號，電話二二九八四號，

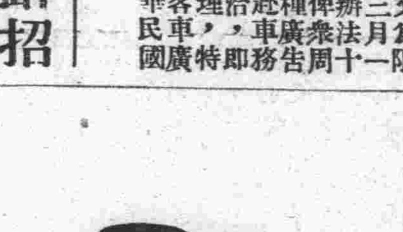

本廠特用最高羊羢新式機器製造帽胎作成大批新式毡帽
並作緞紗小帽毛呢便帽各色女帽各貨定價特別便宜如蒙
惠顧無任歡迎

盛錫福

天津總號法租界廿一號路
第一分銷處天祥市塲
第二分銷處梨棧大街
南京總發行所太平路
第一支店新街口
第二支店昇州路
北平分銷處西單大街
漢口發行所中山路

花柳病專科天津診療所

各期梅毒急慢性淋病橫痃下疳性病及一般轉移症　採用世界名廠最新藥品及機械療法負責根治限期保愈越期免費

專割包莖　包皮過長之害具有衛生常識者無不盡知本所割治該症業有相當歷史愈者何可數計行手術時絕無痛苦及常短之弊收費從廉

半價戒烟　以滋補注射劑根本戒除戒法穩妥保無痛苦照原章半價收費

優待　凡初次來本所就診者診費號金一概不收

時間　上午九時至晚九時

地址　法租界綠牌電車道【即東亞醫院對過】

電話　三局三九三一號

天津診療所

晨起精神萎頓辦事無能
直至韋廉士醫生紅色補丸補其血而後愈

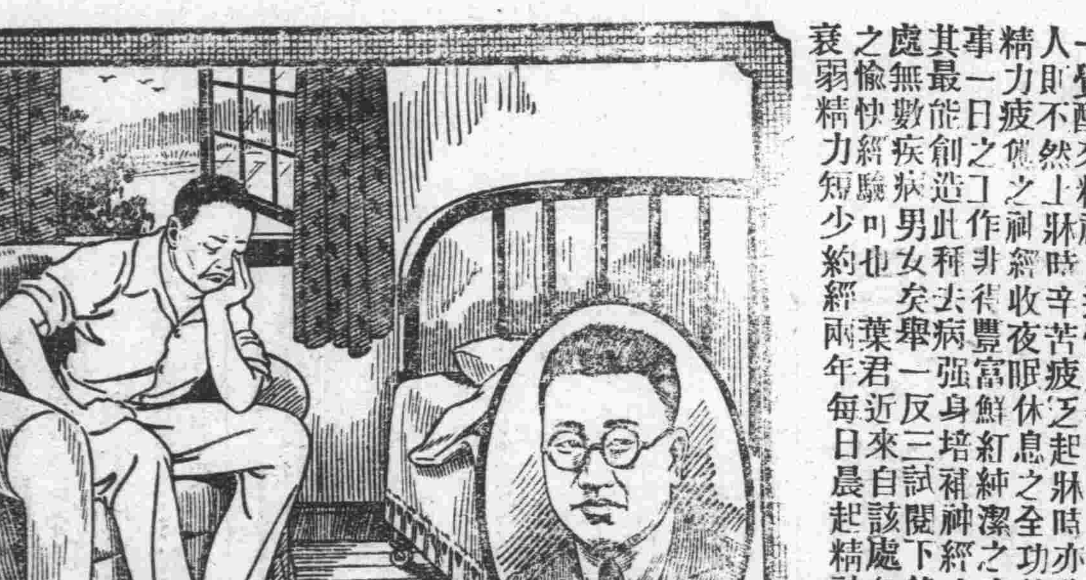

一覺醒來精神爽適體力復原隨備進行一日工作此通常狀態也惟血虧之人則不然上牀時辛苦疲乏起牀時亦復如是此種人如欲恢復先日困頓之精力疲倦之神經收夜眠休息之全功俾次日有新體氣新精神新腦力以從事一日之工作非得豐富鮮紅純潔之血液不爲功韋廉士醫生紅色補丸因其最能創造此種去病強身培補神經之血液故歷五十餘載已裨益世界各處無數疾病男女矣舉一反三試閱下錄南洋星嘉坡移民廳譯員葉德金君之愉快經驗可也　葉君近來自該處加力路四十五號來書云「鄙人身體衰弱精力短少約經兩年每日晨起精神萎頓辦事無能甚爲不樂迭服各藥未見效驗後試韋廉士醫生紅色補丸精神增益體力加強現在絕無疲倦感覺每日晨起精神爽適又能工作照常矣」君如與葉君同病相憐或

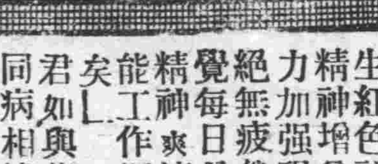

患血虛腦弱體虧胃呆早老系痛不眠瘋痛婦科特症或其他血虧腦衰各症請試一服韋廉士醫生紅色補丸自然同樣獲益也此丸補血健腦男女老少莫不咸宜各藥房皆有出售或逕向上海江西路四五一號韋廉士醫生藥局函購每瓶法幣一元五角六瓶八元郵在內

勿任疼痛刻劃縐紋於尊臉
紐祿豐止痛速效

疼痛能使人面生縐紋容顏蒼老光彩毫無蓋每逢疼痛必然縐眉此不規則之面部肌肉緊縮自然形成縐紋而漸將面上輪廓全部改觀矣　是故欲保青春欲免疼痛不論其痛爲疾病之痛如經痛系痛頭痛牙痛耳痛背痛或爲外傷之痛如割傷灼傷燙傷創傷等等因傷之痛紐祿豐均可靠之以止痛于數分鐘間也至於退熱散寒治流行性感冒紐祿豐亦爲無敵妙品　紐祿豐各藥房皆有出售每瓶法幣二角或向上海江西路四五一號韋廉士醫生藥局購備一次購五瓶者法幣一元郵力不取不滿五瓶者每瓶二角郵力另加

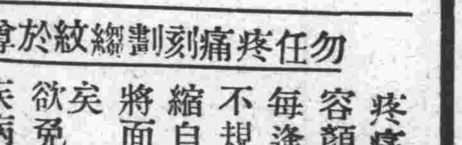

本市新聞

昨日狂風怒吼中 西頭大火
賃貨鋪全部被焚燬 損失甚鉅火頭被捕

本市昨日（十六日）狂風竟日，氣寒若冬，全市電綫多被吹毀，電話亦有百餘戶阻斷，均電催電話局派工修理，於下午十二時，西頭南閣住戶王雲鵬宅，不知因何，突然發生火警，時值狂風怒吼，黃沙飛揚，火勢甚烈，至二時三十分，火勢始熄，計焚去樓房上下共十三間，由警將火頭王雲鵬帶所轉送總局訊辦，茲將詳情誌後，

突然起火

王雲鵬，年二十六歲，天津人，向在西頭南閣東街開設王記賃貨鋪，已有數年，生意非常發達，王某因去年秋因該鋪地勢窄小，乃租賃該街十九數樓房一所，計十三間，以便存貨，而能居住，旋闔家即於是時遷入，貨物俱存蓄於樓上，該房業主爲趙雲階，經租人乃胡玉成，詎於昨（十六）午十二時三十分，王某合家正在樓下房內用飯，不知因何，樓上貨室突然起火，烈焰騰空，不可遏止，斯時風勢極大，相助爲虐，火勢更爲猖獗，王某發聲，即外出報告三局四所，

損失甚鉅

所長王慶鈞聞訊，除電知三分局消防隊外，立率警長蘇玉林等，趕赴火塲，附近保安第三大隊，偵緝五隊，亦均派警員等至塲協同維持秩序，稍頭消防隊及各水會，亦相繼赶到、竭力激救，因風勢相助，甚費困難，延燒至下午二時始熄，王所長當將火頭王雲鵬帶所，並調查起火原因及被焚情形，計焚燒樓上房屋七間，樓下六間，共十三間，所有王姓存貨及家內一切，均己付之一炬，損失甚鉅，約有數千元之譜，至起火原因則無從究出，迄不明瞭，

均未保險

火頭王某當時經王所長預訊，據供稱，起火時合家均在樓下用飯，樓上並無一人，且所存均係紅白事賃貨，更無引火之物，故起火原因，不明，至貨物並無保險，房產係趙雲階者，聞亦未保險云云，該所旋即備文轉送三分局訊究云，

新檢所主任 趙其湘 昨接收視事

本市新聞檢察所主任曾以濟辭職，經綏靖主任公署委任津市府秘書趙其湘兼充一節，己誌昨報，茲悉趙主任己於昨日下午三時，偕同市府宣傳室副主任張桂森，赴所接任由曾主任親自交代，並召集全體員司訓話，首由曾前主任致介紹詞，旋由趙主任致詞，對曾前主任年餘以來之成績，願爲嘉許，後勉勵諸同人，希望各以補助曾前主任之精神繼續服務等語，趙主任並定日內宴請全市新聞界，聯絡感情云、

山東旅津同鄉會 廣饒商店聯合會 昨開二次全體委員會

山東旅津同鄉會廣饒商店聯合會，於昨（十六日）上午十點，召開第二次全體委員會議，計到委員十一人，已足法定人數，由邪委員桓卿主席，報告事項．（一）各委員對於商店分頭調查，業已竣事，共繳回調查表二十一張，計二百餘家，（二）會費議決，由同鄉會派人代收，並限十天收齊，每日晚間將所收會費，交由同昌信暫爲收存，（一）會費收齊後，即發會證及簡章，並定期開全體會員大會，十二時議畢散會，

交通銀行 在邢台設支行 現已正式開幕

銀行界息，本市交通銀行，爲辦理農村貸欵，調濟冀南金融，特在邢台縣，籌設支行，

毛，藥材，每年輸出達數千萬元，今後得該行之調劑，可益見活躍云，

日裕豐紗廠 積極籌備 五月一日開工

日商在特四區建築之裕豐紗廠自鳩工興建完成後，紗錠等均己裝按完妥，刻己大量收買棉花，積極籌備開工事宜，據悉該廠現己由青島調來技術人員三十餘名，於昨正式入廠工作，開始試驗機件，該廠預計於最近期間在平津招幕大批生手女工，入廠訓練，原定於下月一日正式開工，刻因籌備不及，展至五月一日正式開工，

另訊，恆源紡紗廠，爲增加生產，前向日方訂購之兩萬紗錠，於下月初可運到天津應用，北洋擬行增加之一萬紗錠，刻亦由誠孚公司向日廠接洽訂購中云，

市民銀行經副理 昨晨同時就職
內部職員暫無甚變更 擴充股本事正計劃中

津市民銀行新任經理沈日新，于昨日晨十時，偕同新任副理李子障，赴該行正式就職，該行副董事長王曉岩，董事傳正舜卡白眉等，均前往監交，沈李就職後，內部職員無變更，據沈氏語記者，關于本行擴充股本至百萬元問題，現正由關係方面積極計劃擴充業務事件，將來擬增辦存欵及押欵兩新業務，關于匯兌不甚需要，故暫時不櫱辦云，又新任副理，原任冀察政委會秘書處，第一科科長，因此次情不可卻，故將該職辭去，來津就任云，

家畜死亡 報驗手續 市府另定以資簡便

津市府前爲防止各種獸疫傳染起見，經規定豬牛羊等各種家畜死亡之時，應由財政局轉飭各畜主，隨時報告市府第四科，派員檢驗後，再行掩埋，各節已誌前報，茲財政局以各豬牛羊畜主，散居市內各處，遇有家畜等死亡，若由畜主逕行報驗，往返需時，手續繁瑣，特與市府第四科正式商定，嗣後各家畜畜主遇有死亡獸類，報告該局時：即由該局塡具報驗通知單，通知市府第四科，以便會同派員查驗，而資簡便，聞已將此項報驗手續，呈准市府備案云，

春汛水質多沙 海河河道均被淤
如長此以往河深殊難樂觀 放淤工程處設河北地緯路

海河放淤工程，經河北省政府委任門振中爲管理處處長來津接收後，業已竣事，其放淤事宜，管理處亦在組織之中，地址決設河北地緯路，短時期內即可成立辦公，至本年春汛放淤事宜，迄昨（十六）己屆半月，淀北第一放淤區田內積水已達五尺以上，惟春汛汛水所含砂佔十分之八，泥佔二成，而本年春汛含砂量之大，較上年爲尤甚，是以放淤區內並無淤泥，僅有砂質，同時放淤以來，少量泥砂流入海河，半月中海河深度大減，尤以各河灣及輪船轉頭處等地方，淤淺尤甚，兩岸河灘逐日堆積之砂泥，日見增高，計自金鋼橋至萬國橋一段，河道淤高一尺三，兩岸河灘淤高半尺，由萬國橋至小劉村一段，河道淤高一尺許、海關前河灣淺灘，最寬處增寬一尺餘，該段爲商輪往來及停泊之要道，河道本較他處爲深，除淺灘妨碍航行外輪船轉頭處己由挖河船加工挖淤，其餘尙無甚大影響，至自陳塘莊遙下一段，河道較寬，河深亦減七八寸不等，但長此以往，春汛尙有月餘之久，河深殊難樂觀【又訊】淀北放淤二區村民代表河蔭卿等十餘人，以門處長業已視事，究竟對於放淤工如何具體規定，數十村民亟待答復，以便早擬定應付方法，茲定今日（十七）上午十時，謀天津縣陳縣長，請爲介紹，晉謁門處長，唔商一切云、

海員工會 津分會 現已開始籌備

中華海員工會天津分會，因前任辦理不善，已停止活動，現已另行

水西莊 一幼童突身死
鄰居涉謀殺嫌移被控

本市西頭水西莊，昨發生奇命案，一幼童暴亡，指控鄉居謀殺，成訟後，地檢處定今晨檢驗屍體，茲將案內詳情，覓誌於後，

○（事主家庭）○ 王氏三十六歲，本市人，生女小寶，名張乳，張殁，居住小寶十歲，以張如寶爲夫，手掌珠，與氏年後，夫乃造童（八生）並攜小子，最一歲，（家事），于不二十一歲，

○（被踢身死）○ 近日咋讀同居張寶殁，母攻虎踢，夫傷（咋至下年小，）體十歲因求深玩童，痛負返家，咋十六日，竟倒斃，

○（恨非常）○ 住宅四十歲，胡同三號，其父張氏（已死），找水泉莊，同巷鄭併林，揚士曾，警四歲，來十五，鳴五于年，米立，並獲扭同，

私購紅糖 兩醬園被查抄

津海關昨據密報，謂某處有購買私糖等情，當派稽查員張魁德協同警察局官警，在東門外東新街廣元成醬園內，抄出紅糖三箱，同時又在本街十七號華興雜貨舖內，抄出冰糖十三包，紅糖十二包，白糖一包，當用汽車載走，帶歸海關訊辦云，

改組，恢復工作，委員會業經委派王鑫培爲籌備委員主任，委員張興起，張揚，李玉璽，趙柏年爲指導股秘書長，黃怡生爲書記，經三月九日，在天津市特三區友天里五號開始工作，成立委員會，並呈函各機關，除備文呈報總會備查，已於日前成立，該會將啟用圖記日期，分別呈報情形云，

提高勞工待遇
市府令社局澈查工廠近況 劃定最低工資令各廠實行

勞工待遇，早成目下社會人士所注目，而爲市政重大問題，津市勞工，收入極微，多不足生計之需，在此百物躍貴之際，資本家剝削之下，易造成社會不安現狀，現在委會令市府，藉此規定各業勞工最低工資條例，經轉飭社會局及警察局，迅予澈查，凡有待遇不良，設備不合者，具報，再定懲處，改善辦法，立予實行，全市工廠，條例實行後，使勞工待遇，給予最低工資，每日須超過三角，并實行規定童工工資，可望提高云，

巡船下水
水上警察局將分發五河佈防

河北五河水上警察局，所有各分局所全體巡船六十餘艘，此次一律修理油飾竣工，經張市長派馬秘書長於前日赴邢家園子驗收後，現

馬占山 地院昨開庭

日前豐潤縣老翁馬榮，在法院控告馬占山將軍（確認民庭案），由地院推事候審，十六日開庭，馬占山未到庭，由代理人陳述，以事實未明，被告再審，改期再行傳訊馬占山到庭，退庭云，

北寧路局 測驗路軌
張哲甫視畢返津

北寧鐵路局，爲防免行車事變，藉保客貨安全，特由路局工務處長張哲甫，出發全路各段，測驗路軌枕木設備，張處長於上月由平出發，先赴唐山，豐台，沿途視察各站，並注意對于路軌轉彎處，及山海關，塘沽，北塘等處工程，均經詳細視察，已返津，將各項工務情形，分析檢查，材料，草擬報告，併呈天津，云，

女巫殺人
治死妙齡女 被控到當官

南市清和大街清新巷門牌二號，住有李世福，年三十二歲，本市人，在北寧路局充當信差，有妹年二十一歲，身體孱弱，日前因天氣乍冷乍暖，偶感不適，染病在床，經醫診治，反而轉劇，楊聞隣人謂，南營門萬德莊四十九號，有女巫趙媚素，安治各病，甚爲靈驗，當延請到家，爲其妹診治，趙稱係妹之病，須挑治，李妹當被挑死，昨晚慘死，李某控其騙財，歸警察局質問，

路警殺人案 判決書昨日送達
周葆泉被處無期徒刑 表示不服準備上訴中

北寧路警周葆泉，去年八月二十三日午夜，醉後尋姘婦苑王氏歡敘，槍殺張旭久，並五分局七所警士高課卿，周行兇後畏罪潛逃，翌日在日租界落網，經解地檢處起訴後，本月二日，地院刑庭判決周葆泉無期徒刑，因表示不服，已委律師劉廷俊，準備上訴中，判決書昨已送達，茲照錄如次：

判決書　河北天津地方法院

刑事判決，二十五年訴字第一一五八號判決，公訴人本院檢察官，被告周葆泉，男，年五十七歲，住北寧路警察總站分駐所，右被告因殺人案件，經本院檢察官提起公訴，本院判決如左，

主文　周葆泉殺人，處無期徒刑，褫奪公權終身，

事實　被告周葆泉在北寧鐵路天津總站分駐所充當警察，已死張旭久，開暗娼爲業，【未完】

鳴謝按摩專家呂玉庭

鄙人患氣滯血鬱有年，屢經醫治無效，茲經呂先生按摩月餘痊愈，呂先生善治三十六種風，七十二般氣，以及咳嗽痰喘五癆七傷等症，醫寓河北南竹林村西中德里三號，借電話六局一三九三，診例，門診一元，出診二元四角，貧者減收

胡鏡如謹啓

病家救星到津

神鍼國手于伯泉先生，祖居方城，世代儒醫，精通靈樞鍼法，濟世有年，活人無數，在燕趙魯豫各省充當醫官多年，岐黃國術，確經試驗，鍼法如神，誠屬良醫，先生自退居故里，前年來津，應中西醫考試名列前茅，在津又代各親友醫好最險惡之症，經友勸懸壺日淺，活人很多，舉凡男婦老幼有經中西醫藥不能治最疑難之大症者，手到病除，敢稱病家救星也，此啓

寓大胡同河北電影院後身鈞和里二十九號　午前門診　午後出診

介紹人　郭光夏　楊璧如　李桐珊　劉芝田　盧春亭　龔漢菴　王雅符　常瑞齋　張立　常玉榮　劉錫九　張德祥　丁連科　夏蓮浦　蕭海波　史泰祥　王桂亭　耿春田　全啓

首創第一 天津萬全堂參茸國藥店聲明

三陽保腎丸　婦女白帶丸　益髓補血丹　婦女旺氣丸　功效無敵　主治

（腰腎兩虧陽痿不舉）（補養氣血必獲子嗣）（婦女因受寒凉赤白帶下淋漓）（如魚腦米汁速服立見功效）（身體虛弱腦力不足注意預防）（腦冲血速服此藥大有功效）（婦女情志不遂怒氣傷肝週身串）（痛經痺不通久服效力難盡述）

付一角 打一元　付二角 打二元　付二角 打二元　付二角 打二元

天津地址　總店估衣街中間　一支店日界大街梨棧　二支店法租界泰康商場　三支店英界小白樓

內服新血清

去冬和暖少雪。今春燥亢太甚。此等天氣。最不利于血毒及花柳病者。因誠菌潛伏。遇此氣候則蔓延極速。危險可怕。內服新血清 清除蘊餘毒根。換生新鮮血液。有注射藥品之效力。而無注射出險之顧慮。此乃美國華麗士發明最合宜最安穩之清血保身良劑也。凡血液不清，餘毒不淨皮膚瘡瘍，筋核瘰癧，風濕骨痛，便毒橫痃，各種血毒，服之立見奇效，此新血清爲華麗士老牌靈藥，效驗神速，直接間接，論花柳說明書，及新血清功用，備有詳實，每瓶一元四，每打十四元，

總發行　天津大胡同濟世大藥房　電話二〇二四九號

兩毫法幣使彼轉痛爲安

韋廉士醫生藥局止痛片紐祿豐亦如其他韋廉士著名家用良藥一樣，乃用世上所產最純潔最精美之藥科所製成，但因係大量生產，故能以每瓶（六片）二角之廉價發售，也至於此藥之效如何，迅速證函，甚多，如河南新鄉商業聞人鄒君之書函即其一也，耿片之奏效如初，作牙痛，服兩片即可止痛，各藥房皆有出售，每瓶二角，或郵力五分，每打十瓶者，郵加五角另購，

胡鏡如 眼鏡

青菸鼻心色力每特一五角 濾托通架托克付價元

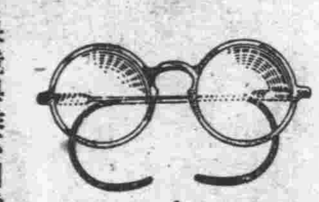
有邊 紙搖架色學片付價元 每特一

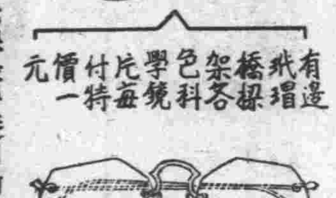
無邊 夾金色學片付價元 每特三

本廠出品 中架正晶目每定一八角 山真水養鏡付價元

紅菸富麗色架克付價元 三特每

廠所出之各種二晶石養目眼鏡與衆不同，光線最平，養目的能力最大，而且價廉，水晶眼鏡由一元八角起碼至三四元不等，茶墨水晶養目眼鏡，如有光不對，永久管換，諸位小姐太太們，你戴養目眼鏡，無形美觀，本號各種養目，鏡片，新科學鏡片十元到一二百元，有一定價不等，外埠函購郵政代價，便利迅速，總號北平琉璃廠東南園萬順興眼鏡工廠，支店天津估衣街玉山通齋，電話二局三二〇一

諸君下風天春現正在不戴眼鏡，買你一高的養你架候，現眼鏡嗎，季節是開平二本由北有驗經已之廠礦，工石新號各種戴眼鏡，天津估衣街

教育與體育

保定蓮池學院 招生竣事
定於四月一日開學 此次試卷美不勝收

【保定十六日電】蓮池講學院一班新生，十六日發榜，計正取王樹章等四十名，附取賈聚祥等五名，定二十一日考附課及校外生，四月一日開學，副院長王劍志談，此次試卷，美不勝收，出乎意料，可爲文化界慶，附課生決取十名，校外生無限額，將學金正取生月攷一次，由二元起至十元以上，附課生隨考不獎，校外生優購講義云，

兒童節 小學體育教員 開會討論慶祝

【本市消息】市教育局爲慶祝兒童節，定於今日下午三時，在教育局內召集各校小學體育教員舉行聯席會議，討論慶祝兒童節大會之團體表演問題云，

北洋工院 籌設西安院

【本市消息】本市國立北洋工學院，以建設西北人才孔急，決在西安設立分院，以資造就，前曾函陝教育廳代覓院址，現經陝該廳勸定該城內東北隅崇義路邊空地一大方，爲該分院址，津院已接函，即日派員赴陝設計，以便興工建築云，

水產學校 改爲水產試驗場 必要時遷移塘沽

【本市消息】省立水產高級職業學校，自奉令改隸津市後，市教育局當局現正準備接收，並聞當局有將該學改組，爲水產試驗場之動議，於必要時將遷移至塘沽云，

日內揭曉 籃球裁判班 將二次研究 考試足球裁判員

【本市消息】本市體育聯合會，組織足球裁判員研究班，自開始研究以來，曾數次研究，並於上週舉行筆試，計應試者共十人，試卷刻業由該委員會分別評閱竣事，日內即可發表，及格者定期舉行實地練習，成績優良者，由該會聘爲裁判員，至對於筆試不及格者，或亦將予以實地練習機會，以重人材云，

【又訊】該會籃球裁判員研究班，男女兩組，會於本月十四日在利生工廠舉行首次研究，精神甚佳，其第二次研究，業擇於二十一日（星期日）在原地原時舉行，聞此次研究方式，將有所變更，對於各會員提出之問題，將由委員解答，然後印發，俾省時間，關於考試日期，倘未決定云，

定期來津 名手甚多 實力雄厚 平飛燕田徑隊

【平訊】本市志成中學飛燕田徑賽隊，自成立以來，各隊員加緊練習，曾于去歲全市春運會時，獲得霸主，近該校現已開課多日，隊員均行返平，故由聞名華北之短跑名將閻兆申，喬殿禎等糾合有人馬，東山再起，又成大軍，校友杜化居，李春華，朱成明等三名將亦參加，全軍實力較前尤爲雄厚，並於昨晨十時，在該校體育部召開全體隊務會議，公推閻兆中爲隊長，王桂林，

張曉東爲幹事，並聘金復慶，米東帆兩君爲指導，次後，規定每星期一，三，五，在該校場練習，歡迎本市各田徑隊作一度友誼對抗，現該隊積極練習，擬定四月二十八日遠征津門，與津市田徑勁旅究眞中學，民隊等軍抗戰，茲將該隊實力介紹如下：指導，金復慶，米東帆，隊長，閻兆申，幹事，王桂林，張曉東，隊員喬殿禎，高步雲：杜化居，張箴，王錫海，鄭振歐，朱成明，陳洞，李良德，張紹儀，李春華，黃以祺，史錫珍，張曉東，黃繼興，韓夢蘭，楊學成，魏世寬，馮寶琛，于夢賢，王恂，趙元鏗，劉鳳來，于棣彬，高忠，李銓暹，元齡，杜蔭波，婁榮華，吳玉增，許澤永：王兆鳳，蔡雲程，于如蘭，王維勤，王桂林，

第一民教館 展覽工作 積極籌備

【本市消息】第一民教館遷入新址辦公後，對展覽工作，積極籌備，並擬就徵集陳列品辦法，公開向各界徵集，據悉現各界向該館捐贈及寄存之陳列品，如動植物各種標本圖書及儀器，照片等，已有數百件，加該館原有之陳列品，共足二千餘件，現該館除繼續徵集外，並規定自四月一日起開放，任人參觀云，

擴充校舍 校董會昨設宴募款 新學中學

【本市消息】本市法租界新學中學校，開辦迄今已三十五年，設備素稱完善，近因校舍亟待修理，經該校董事會議決，將各部加以擴大修理，需費約二十萬元，現除由中英庚款保委會認捐十萬元，其餘十萬元，決由校董會設法籌募，昨下午六時，該校董事長卡白眉，副董事長賀伯諧及董事泰樂，梁寶平，潘乃爾，及代理校長黃作霖等，特在法租界新華大樓，宴請市長張自忠，教育局長凌勉之，社會局長李在中，及前駐蘇聯大使顏惠慶等，席間由卡氏述說新學中學成立經過，及此次擴充計劃，並請各來賓慨解義囊，捐款興學，結果極圓滿，至七時餘始盡歡而散云，

昨日開學 婦女工讀學校 由杜隆女士致詞

【本市消息】津市大學婦女聯合會舉辦之婦女工讀學校，附設于河北二馬路三八女子中學校內，現經布置就緒，于昨日下午三時舉行開學典禮，計到婦女會執委杜隆女士，劉成秀女士，會員沈慧儒，及來賓和全體學員三十餘人，由杜隆女士主席，報告成立工讀學校之宗旨，及籌設之經過，繼由劉成秀女士致詞，對學員多鼓勵語，四時散會，該校共分「家庭婦女」與「工廠婦女」兩組，于即日起正式上課，日間每日下午三時半至五時半分兩教室授課，均由女師學院家政系學生担任義務教師，四個月爲一期，畢業後發給畢業証書云，

健康競賽 報名踴躍 第三講演所

【本市消息】津市北大關通俗第三講演所，舉辦之康健競賽會，分嬰兒，兒童，婦女三組，日來三組報名者極爲踴躍，截止至昨日，已達七十餘人，茲悉該所決定於本月底即可舉行競賽，不再展期云，

小學田徑賽大全（十二） 張問溪 張延合編

（四）交棒的方法，接力賽跑中棒之交替，極爲重要，接棒者主於第一條白線內如四乘一〇〇公尺替換中九〇公尺綫上，其身體宜稍偏立，以免與跑來之隊員發生互撞，但須注意脚勿過線，跑來之人以左手持棒一端，接棒者以右手握住實行交替，接棒者準備時以右足踏近白線左足跨出一小步，膝微曲上倚前傾，但兩脚須平行；（未完）

震記 華清池內部大刷新 廣告

敬啟者，時屆春節，天氣漸暖，茲爲歡迎主顧及保持本池過去悠久歷史起見，男女部各盆池，及樓上下各座位，所有一應用品，現均力事整理，從新佈置，業已於國歷一月一號起，一律更換新製大毛巾，務使顧客有舒適精神之雅，至其他關於座位之寬敞，暖氣之設備，茶役之訓練，電汽洗衣房之設置，代客洗熨衣服，迅速異常，津埠尤堪首屈一指也，謹此奉告，尚希各界注意是幸

震記華清池謹啟

電話二局：一樓，二一二八　二樓，二五七〇　三樓，〇一七九

君之皮病逢春輒發乎

皮病患者每至春季輒覺其症更劇此中原因雖至不一但有一速效可靠之治療即採用如意膏是也此膏係現代醫藥科學療膚妙品凉膚止痛殺菌力强生肌效速舉凡濕疹疥凍瘃癬乾濕腫毒等症一經搽上其治療工作立即開始焉　東三省富錦大街合順盛號黃增瑞君來書云「余前患濕疹逢春即發爲時數年百藥不效去春搽用如意膏不久即告全愈後有敝拒友王君偶被開水燙傷其手敷以此膏痛即停止傷亦旋愈矣」治療皮病如意膏固極靈驗即治療皮疵皮傷如面疹癬疹膿瘡割傷灼傷燙傷跌損等等此膏亦奏一樣神效

如意膏各藥房皆有出售或逕向上海江西路四五一號韋廉士醫生藥局函購每盒法幣七角六盒三元五角郵力不取

雙妹嚜雪花膏

謹防假冒及影射

本公司之雙妹商標曾經中英等國政府註册別人不得冒效及影射至各種化粧香品久荷各界樂用遠近馳名皆由製造得法材美工巧所至也惟世風日下人心不古有等無恥之徒希圖漁利自製惡劣之品冒效我雙妹商標或收買本公司之花露水生髮油雪花膏等舊瓶裝入惡劣之材料或將雙妹之商標人物花草顏色影射以偽亂真實深痛恨倘有以上之假冒及影射我雙妹商標者定必稟官究治決不徇情惠顧諸君請移玉至敝公司或廣洋大商店細認雙妹老牌免受偽貨所愚也

仁德堂

開設天津東北城角南三多街口專門各藥均經政府化驗註册外埠函購藥資先滙另加郵費二角郵票滙票通用掛號信方妥

包愈痔漏 脫管丸

本堂醫生專門製首先發明治愈者無算政府化驗註册證明毫無痛苦確有把握專治男婦多年痔瘡漏瘡二十四症不論刀剪手術不懼藥力直達病處初得者大腸乾燥內有濕熱大便不通或烟酒色慾過度內痔外痔大便乾燥帶血脫肛刺癢日久肛門左右起小疙瘩破了流黃水過一年不好痔漏管子長成最難調治遍請中西名醫服藥刀割無效急服敝堂之藥專將老管子化成膿水隨大便自下將風毒濕熱完全除淨痔漏管自脫完全保好輕者二料重者三料全愈早服一付白水送下每料二元三料五元

調氣開胃 舒肝丸

津市藥舖林立多係局方蜜大丸惟我仁德堂舒肝丸小粒容易吞服政府註册決不騙人專治男婦倒飽膨悶兩脇串痛食後嘔叶酸水飲食上轉心口堵悶心胃疼痛氣串週身腹內氣聚病塊皆因悶氣而生或者勞碌積痰急怒悲憂夫妻反目悶鬱在胸不言不語以致暴怒傷肝飲食怠進以上各症不論遠年近日服此丸舒肝順氣開胃進飲食除膨脹能使轉弱之聖藥也輕者一料重者三料全愈倘服藥困難用化鬱膏二三張亦可兩稱並用功效更速每料二元三料五元　化鬱膏每張一元

婦女化育 白帶丸

此丸與衆不同早經註冊發給執照證明功效確實決不藉廣告騙人女同胞幸勿自誤不用針灸煎湯服白帶丸無痛苦即能除根主治子宮寒冷赤白帶下肚腹脹滿倒飽膨悶兩脇串疼行經腹疼趕前錯後經水紫黑或淡黃血崩血漏身作冷燒咳嗽痰喘或滑胎小產生殖器不靈久不受孕或胎熱上肚頭疼牙疼嘔吐惡心產後瘀血不淨肚腹內聚成病塊時常疼痛難忍等症急服此丸有孕育之功並能保胎產下嬰孩體格雄壯永不生病輕者一料重者三料全愈服藥困難者貼膏二三張亦可若兩稱並用功效更速每料洋二元三料五元白帶膏每張一元

包愈小腸 疝氣丸

專家配製藥界明星善消小腸疝氣有確實把握不論新得舊犯立保完全此症原係腎寒精虧烟酒色慾過度腎囊潮濕或急怒悶氣串於小腸以致單隊雙隊上下串痛臥則即縮立則下垂步行困難形大如茄非常脹痛牽連小腸作痛子嗣無望或刀割服中西各藥無效急服此丸二三料恢復原狀每料三元二料五元　立消疝氣膏每貼六角

立聽 耳聾丸

人若耳聾形同木偶雖有奇才亦無用矣患耳聾者多亂服各藥終難全愈本堂研究此丸專治男婦老幼耳聾耳鳴耳痔耳膿耳底瘡或因人之性急暴烈冲動耳鑲或怒氣傷肝鬱凝不治痰氣上擁肌飾傷脾或因榆砌震驚病後失調腎虧耳鳴如樹音蟬鳴一切虛火耳病或小兒胎身不淨耳底流膿臭水不止遠年近日服此耳聾丸立聽有燕子穿雲之速輕者一料重者二三料保好每料二元二料三元五三料五元▲耳底散每瓶二角

包愈癲狂 羊角瘋

此藥政府註冊各界證明有確實之經驗專門配製服用簡便愈迹迅速信實無欺主治羊角瘋諸般癲狂大患此症分爲五癲瘋皆因驚憂怒氣痰爲患或性烈悶鬱不消思慮過度精神恍惚二目發直倘遇急怒肝火上壯擁塞經絡痰氣上擁血迷心竅頭暈眼花忽然跌倒不省人事牙關緊閉日多上視叫如雷吼口吐白沫或一月一犯或月犯數次甚者損傷肢體成爲殘廢之人以上各・經過名醫服中西各藥無效不論遠年近日急服此靈藥二三料立保完全不犯睁服白水送下每料二元三料五元

仁德堂藥店　天津東北城角南三多街口　外埠函購藥資先匯

腎虧氣虛

黃色補丸，此丸內無毒，質不燥熱，功治三陰根本太虛，晨起精神困倦週身酸軟胃氣痛腰腿疼痛腎弱爲人之三四肢無力腎部虧損種子能力或先天不足房勞過度結婚太早精之虛淋濁根不火腎虧陽痿遺精滑精小便尿後滴心跳虛寒生以及上虛頭目眩夜多小便容易生神戒除服此丸每日早晚服之見功效延年益壽補腎精生氣固本壯體補元虛損五虛七傷精氣保腎添髓補精益氣長育

小活丸 半身不遂

凡患此症者皆由火急怒火肝太鬱悶入骨痿疾嘔上壯四肢無力腰膝浮腫腰腿酸軟偏手足麻木或抽筋無鬱結不活不能動轉骨節疼受中風偏正頭痛耳內蟬鳴眼斜鼻歪口語言不口不能言鬱悶不舒肝氣太旺冲動週身血氣不活論男婦老幼半身不遂日多不能轉動服此丸確有功效每盒十二付價洋一元每打十圓

搜毒水 清血搜毒

此水功治男婦各種小便紅腫破爛毒瘡或耳內蟬鳴目障骨節疼痛凡有受傳染者無論男婦病人血毒能保嬰兒無患服此水能清血搜毒每瓶一圓六瓶五圓第一良藥

化育丹 婦科坐藥

婦女以經血爲主經期不調或經閉日久腰腿疼痛前後身體虛腫白帶赤帶日久不能受孕皆因子宮寒冷之故此丹能化育受孕尤能治產後雜症身體虛弱者服之大有益處每付二元加料

萬應膏 皮膚疥瘡

此膏專治對口瘡禿傷黃水瘡小兒胎毒胎熱一切皮膚疥毒重則蔓延逼體或細如芝蔴或大如爛瘡時發奇癢甚爲惹厭此藥祛濕毒殺疥虫止奇癢極有神效用時先將熱水洗淨患處以此藥擦之不拘乾淨析膿窠癩疥等患不數日即遲每瓶大洋五毛每打五圓

消化丸 瘰癧鼠瘡

此藥獨門專治氣瘰鼠瘡凡有男女得此患者多因悶氣串頸或婦女因經血不調血串筋絡久則必破每到夏日之時臭水外流惡心萬分者打算治好鄙號有兩種藥品連吃代上兩星期可能收口痊愈吃的每盒十二付價洋一元每料半打五元早晚各服一丸空心白水送服上藥瘡破燒酒調上不破用陳醋調日上三四便每桶大洋二角每料一打洋二元病輕各半料重者各用一料不忌口

化痔膏 痔漏除根

此藥專治男婦痔漏此症皆由寒火冷熱不節濕氣太盛或吸食鴉片煙酒過度瘀毒下墜肛門左右初起以小疙瘩刺癢難過久患則破流黃水轉爲漏瘡本房傳兩種妙藥連吃代帖有一星期可能全愈止漏丸功能清內熱消除瘀毒補腎養血每盒六付一元半打五元化痔膏上外患功能消痔化管每盒一付一元隨藥另有薰洗方布皮膏藥

擦癬水 牛皮癬瘡

功治牛皮癬蛇皮癬圍脖風癬紅鼻粉刺並治鵞掌風手起厚皮擦吃毛癬三日生髮凡因病血枯毛孔發癢將頭髮托落或毛稀少禿落原因不明或受傳染發生土斑決擦此水定能新髮重生奇効如神每瓶價二元小瓶五角

永德藥房

天津法界泰康商場一樓　經理

代售處法界梨棧西紫陽里博濟藥房天祥市場內北洋鞋店東馬路大順京報房永德堂南門臉德順報京房北門外福興公京報房協成信福興東京報房唐山新立街中西藥房天祥市場後門四合成日界旭街永興京報房

本報徵稿

本報為增進讀者興趣起見，採登一切文字，體裁不拘，要以短小新穎，雅俗共賞者為佳，不登之稿，凡附有郵票地址者，即行郵回，惟本報採登各大作家稿件，係以文會友性質，恕無酬贈，

春寒凍死牛

九九圖消，三三節近，任誰都知春是溫和可愛，美麗宜人，詎料今年適得其反，春寒凍死牛之諺語，似不為過，按春寒凍死牛，或有解為春寒冬似留者，在文意上固為合理，第此諺語乃出之鄉里俚俗，以目不識丁之村農，安解文理，意必形容過甚之詞，謂不獨人怕冷，即亦牛可凍死也，牛當冬藏之際，居棚欄內，雖有朔雪北風，不至受若何影響，及律回歲轉，春到人間，不獨櫛風沐雨之農民勞於工作，即載重致遠之牛亦須出而耕田，遇此似刀之春風，卽不至凍死，亦當瑟縮戰慄也，嗚呼，牛猶如此，人何以堪，一般高喊到農村去的先生們，亦知之否，

春天的衣食住行

汪瘦秋

春姑娘已經在大衆的歡呼聲中，而降臨到人間了，他帶來了和煦的春風，他帶來了暖和的太陽，人們受着他的庇蔭，精神將更見振作，草木得着他的庇蔭，也都要吐出它的青苗，禽類得着他的庇蔭，也更覺得活躍，大地上是充滿了春意，

春姑娘是來了，氣候也因春姑娘的降臨而變換了，人們的一切，如衣食住行等，自然也和嚴寒的冬季不同，但是春季的衣，食，住，行，怎樣才算合適呢，我們不妨來討論一下，作為給大家參考的資料，

先來說衣服吧，大春天的衣服，是應該寬的，冬季的狹小衣服，是不適合的，尤其是小孩子們，在春天正是發育的時候，衣服如果小了，會阻礙他們的發育，這一點，是大家應當注意的，

其次是食的方面，在春天，是不宜於再進補品的，像辛燥的東西，如胡椒，葱蒜之類的食物，也宜於少食，因為冬天烤火的緣故，所以青菜是春天最好的食料，水菓也可以多吃一點，尤其是青蘿白，可以常買些給孩子們吃，

關於住的問題，在春天的房屋，是宜有寬敞的，空氣也要流通，最好能夠多吸收些新鮮的空氣，房屋裏的陳設，也不要太擠，要疏落些才適合，花草可以擺幾盆在桌子上，因為花草是可以調劑人們的精神的，

至於行呢，最好是多走路，不要用什麼代步的東西，一者可以藉此運動運動，二者也可以領略些春光，和新鮮的空氣，公園，野外，都是春天中的好地方，有孩子的主婦們，可以多帶孩子們出去幾次，最後，請大家要注意的，就是春天萬不能烤火，

吉林野山人參

梨光

前幾天，家裏來信說，母親身體越發衰弱，要我買點什麼補品回去的話，是的，八十多歲的老人了，應該需要點補物的，什麼補品好呢，於是不期地想到人參，且進而想到吉林的人參了，

人參，在國藥中是補品的上乘，有所謂「高麗參」和「吉林參」，都是以產地區別的，吉林參，是吉林的特產之一，產生於大山林的深處，倘為樹蔭掩蔽而沒有陽光的地方，是不能生長的，

人參，是一種多年生草，長到五六十年，而又略似人形的，那就非數百年以外不能成，人參的生長次序，可分為六個時期，一年至五年，生一掌狀葉，俗叫「巴掌子」，五年至十年，生兩葉，叫「二夾子」，十年至二十年，生三葉，名「三台子」，三十年，生四葉，名「四品葉」，由四十年而至六十年，經過「五品葉」和「六品葉」的時期，天然地長齊了六葉，要是根之首尾完整的話，那眞是名貴的東西呀。

據說，採參的人，一向是關內冀晉等省的人居多，他們去採參，大概數十人作為一隊，攜帶隨身武器，以禦盜或獸的侵襲，宛如探險一般，每隊每入相距百餘步成直線進行，互相呼應，免失掉聯絡，要是當中一人發現參苗，便大呼「棒槌」，同伴們就問，「什麼棒槌」，那個發現的視察它的外形，決定屬於那種，即答「某種棒槌」的時候，大家蜂擁上前，一致大聲喊着「拿」的方法，隨即以紅綫縛着參苗，鋪以油布，用竹刀細心挖掘避免根鬚的損毀，一二日不能了事，則株守不去，待全部取出，倘很幸運的，酬謝山神，陳設祭物，所得整個羔羊作犧牲品不可的為六品葉參，那非用，這種採取法，似乎含有迷信意的味呢，但自東北淪陷後，這採參權已落到「友邦」人士的掌握中去了，

現在藥店中的野山參，每兩五六十元，其他最賤的也要數十元，不等，這很使我躊躇着，

未婚妻

小琴

（十）

他們很奇怪民，因為民雖然到他家裏住了有一年之久，並不以外人看待民，美言等不時常常叫着民去外邊玩一玩，也沒見民推却過，但民自己總不先提倡，美言等和他去到娛樂塲的時候，民玩得也是特別高興，一時也見不到他有什麼憂愁，也不像他是喜歡坐在屋裏頭終日在雜誌堆裏消磨歲月的怪癖人，若是有這種脾氣的人，絕對是處在娛樂塲中多少現出點外行行迹，但民並不，而且是一個有經驗的老練者——這一點，是使美言等納悶的一點，雖然他們曾經多方探尋，但每一探尋的時際，民似乎明白他們的心理，就用別的話來打斷了，這次美言實在不能耐煩了，一直地說出來，

「可不是，民哥，連一次大家開懷暢談的時候都沒有過，老是像書獃子似的，祇知道吃死書，忽略了世故人情一樣，一到外邊去，各種事務却乎比我們還明白的多，要是不知細情的人，一定要說你「面帶忠厚，心藏詭詐」呢，

「這眞罵苦了我了」，民笑着說，「你們所語有不無不對，我很承認一個人準有個人不可分開的秘密，古人說，「事無不可對人言」這句話，我的確不很主張，因為人是一個有靈性的動物，一舉一動難免含着一種神秘，請你們二位按良心說，絕對是不無有神秘處之可能，我底這種枯躁的生活，雖然蒙伯父母及諸弟妹等的愛護，但也免不掉我自己個人的神秘性，我底恬靜似乎對於玩的方面的活潑，成為反比例，這並不偶然，因為我以前幷不恬靜，經過了某一個時期的緣故，使我不得不這樣辦，但在出外頑的時候，那就是我個性的一種，「烟士披里純」的表現呢」，

安家和立業

世倫

有人說，要打算着幹一番事業，必須不顧計家庭才好，以免有那（英雄氣短）之虞，如果心裏不存家庭的顧念，就可以一心一意的在外邊創事業，又有人說，要想在外邊作事，非先把家庭安頓好了不可，如果家庭不安頓好，就不能安心去作事的，因為家庭是一切事業的起點，家不安頓好便會有內顧之憂，當然話是怎樣說怎樣有理，但是到底如何才算對呢，我很簡單的說句話，還是要按各人的環境而定，

國際珍聞

嗜好跳舞的凱末爾

英氣卓絕的新土耳其英雄凱末爾，他出產於地中海濱的薩羅尼加，天生成的土耳其軍人性格，他的英語很好，所以他不唯常用英語說話，幷且一切私信都用英語寫作，這樣極端的人，他決不和一般土耳其人一樣，坐於座墊之上，寢於褥榻之中，他坐用椅子而寢則必眠床上，凱末爾所保存的國風只有一種，就是那吃了燒牛肉和肉饅頭以後，悠悠地嚥飲咖啡一項習慣而已，他是極勤於工作，拚命於遊頑的勞苦者，爵士舞之輸入土耳其，和跳舞之在土耳其流行，完全是凱末爾之功，其中特別是探戈舞，狐步舞為他最得意的種類，凱末爾在當世獨裁者中，可說是一位摩登老爺，

天津儒佛合一救劫會贈送及原價流通書目

尊孔記，津陽湖程伯尊先生編（贈送每部郵五分；市減半，原價流通每部五角）救劫初階，對鳥編（贈送一冊郵二分半：本市一分，流通每冊五分）論語鐸聲，又小學鐸聲，對鳥編（贈送一冊郵分　，流通每冊一角）木鐸千聲，對鳥採編，又儒學作聖編，女敎遺範編，對鳥採錄（二種贈送一本各郵五分，本市二分半，流通每本法角）宋版孝經（贈送每本郵二分半、本市一分半，流通每本一角五分）儒敎八德錄（贈送每本郵二分半，本市裏分半，流通每本二角）歷史感應統紀（贈送一部郵七分半，本市五分、流通每部四角）佛學救劫編（贈送每部郵五分，本市二分半，流通每部五角）儒佛合一救劫編（贈送每部郵七分半，本市五分，流通每部六角）乾隆御筆心經（贈送每本郵二分半，本市一分，流通每本一角）百八鐘和聲（贈送各一本二分半，本市一分半，流通二種二角）創辦東方極樂世界儒佛合一鄉村改進會宜言書（贈送每本郵二分半，本市一分，流通每本一角）以上各書，以尊孔尊經儒佛合一為宗旨，改正人心，有助世道，惟本會棉力薄弱，不能普為贈送，茲以每分五種為限，如有關心世道，欲備價將善書代為流通者，本會仍收原價：額外不加分文，若價在十元以上者，對鳥贈送手寫心經一幅，在二十元以上者，加送箋紙對聯一付，用宏大德而結善緣，此啟，丁丑春日對鳥老人時年九十一

三國全劇　桃園義傳奇

禁止轉載　翻新製曲

第五十二幕　聞雷失箸

（八九九）

（龍套應同下董承上唱）天子密詔血未乾，共立義狀滅曹瞞，正等機會施妙算，皇叔要走為那般，急急出城把他趕，假作送行探根源（下四龍套朱靈路昭張飛關公劉備同上劉唱）五萬大兵眞雄壯，浩浩蕩蕩出許昌，來到十里長亭上（內白）劉皇叔慢走（劉唱）背後何人喊聲狂（董承上劉白）吓，原來是董國舅，不知追趕前來，有何大事（承白）趕來麽，吾今聽說皇叔奉了曹（看靈昭介白）曹丞相的將令，前去攔截袁術，特來送行，不知皇叔，幾時回都（劉白）這個，却沒有一定日期，國舅不須着急，劉備這次出都，必有好消息（唱）國舅不必心裏慌，細聽劉備說端詳，昔日有個賊王莽，要篡大漢錦家邦，十八年來大統我，光武中興在南陽，二十八宿把業創，內有鄧禹和王梁，國舅好比雲臺將，將來萬古必流芳，劉備此去不敢忘，必有佳音報朝堂（承白）皇叔（唱）皇叔本是英雄將，定能為國效忠良，且莫辜負天子望，馬到成功速回許昌（劉白）不勞遠送，國舅請回（承白）皇叔謹記莫忘（劉白）在下曉得，請（龍套靈昭關張劉從下塲門下承由上塲門下郭嘉程昱同上嘉白）胸中藏韜略（昱白）袖裏隱陰陽（嘉白）郭嘉（昱白）程昱（嘉白）聽說丞相差劉備領五萬大兵，去截袁術，眞乃失計，後悔何及（昱白）想劉備去還不遠，你我快去勸諫丞相，把劉備追回（同下四龍套曹操上坐大座郭嘉程昱上進門同白）參見丞相（操白）二位先生，考較錢粮回來了（嘉昱同白）回來了，丞相為何放走劉備（操白）只因袁術要歸袁紹，

社會長篇　香雪海

敏夫著作：夢青校正　（禁止轉載）　【五一四】

我要再不去，眞有點太不合適了，

雲香聽他竭力辯白，心中更是起疑，把小嘴兒一撇道，你不用花言巧語，你上隊上幹麼去，這一定是你那小媽花（娘那兒該看看去啦，要一直不露面，不顯着不孝順嗎，說實話，如果眞要是上那兒去，我馬上就放你走，要是說上隊上去，我不但不放你走，簡直咱倆不用起，趁早兒躺下再睡一覺，不管你怎麼樣，我還累着的啦時，眞不讓我走，這不糟了嗎，

潘心誠聞聽，心說要糟，她的脾氣，向來是說的出來作的出來，正在要設法擺佈，說來也巧，恰於這時，房外面夥計把房門敲了幾下，放大了聲音道，潘老爺起來了嗎，電話請你老說話，

潘心誠這時更是一驚，暗想，一娛處兩三天沒有去，倘若是她來的電話，那可壞了，連忙應了聲起來了，電話別掛，我這就去接，登時折身坐了起來，在床欄上拿起衣服就往身上穿，

雲香原就疑心，又見他慌張情形，更多了心，忙伸過玉臂，一面攔腰抱住了他，一面向房門外問道，外邊，問問是那兒來的電話，是誰找潘老爺，問明白了告訴我，

春光一瞥

丁迂才著

（十七）

第二回　忍辱進朱門為求果腹　窮愁困茅屋望斷足音

第二天早晨，孟伯通一覺醒來，忙着要小便，推開門一看，吓了一跳，只見滿院是水合泥，知道昨夜一定下了雨，不由頓足道，他媽的眞是老天爺不睜眼，好好的下的甚麼窮雨呢，這下雨出不去，豈不活活的要人的命嗎，小玲正在炕上睡的捆香，經孟伯通一頓足震醒了，問道，爸爸您鬧甚麼，孟伯通苦喪着臉道，那兒啊，你起來看看，無緣無故的下起雨來了，這可怎麼辦，小玲揉着眼笑道，這有甚麼法子，難道還去跟老天爺打官司不成嗎，既然下了雨，就不用出去了，好在昨天剩下的餅子，還可以夠今天吃的，不出去也行了，孟伯通雙手交义在胸前一抱，撚着胡子道，吃我倒是不愁，只是今天連半點煙也沒有了，叫我怎麼過得了呢，小玲坐起來用手掠着鬢髮道，您眞是可以，窮得連飯都看不見，還有心思去吸鴉片呢，孟伯通皺眉道，誰願意啊，委實癮得難受，你那裏知道，小玲子把嘴一撇笑道，我就不信，孟伯通看了小玲子一眼，不言語只暗暗的打主意，呆了一會兒，把腳一頓道，除此別無辦法，說罷戴了破帽襯出去了，小玲亦不知他葫蘆裏是賣的什麼藥，也不敢問，看着孟伯通走了，自己起來收拾被子，孟伯通在街上也顧不得泥水了，低着頭向前緊走，不多時來到南市德和店，進了門先向夥計遞個和氣，陪笑道，勞您的駕，我找周立民先生有句話說，夥計先把孟伯通上下打量了一循，然後說道，你來的不湊巧，昨天晚上還在這裏住呢，今天一早起便有人來接他到司令部作事去了，孟伯通了一怔道，他甚麼時候能囘來呢，夥計道，大概一天半日的不准能回來，因為他的行李都搬走了，一半日那能回來呢，

河北電影院　日夜三場
民新公司有聲對白音樂巨片
林楚楚　黎鏗　主演
靈肉之門
靈魂的吶喊，肉慾的衝動，熱烈的演出，

國泰大戲院　今天三塲　三點　五點半　九點一刻
米高梅攝製兩年費金兆億震九霄撼地獄之千古佳作
泰山鼻祖　韋斯摩勒　泰山情侶　歐莎麗文
合作無上尊貴佳作
泰山出險
飯可少吃一頓，此片不可不看一遍

光明電影院　今天日夜三場
袁美雲主演
前後兩集
化身姑娘
一次演完

光陸電影院　日夜三場
喬治亞立斯主演
布衣天子

大光明　日夜三場
福爾摩斯主演
怪美人

天津電影院　今天四場
大破巨象陣　烈火燒荒城
沙塲情敵

丹桂電影院　今天三場
白玉霜主演
海棠紅

皇宮電影院　日夜三場
今天准演
自由萬歲

明星電影院　日夜三場
史　麥　賈梨三主
華涉茂萊克凱星演
珠聯璧合
（○）

天昇電影院　日夜三場
鄭孟霞　王乃東　主演
新婚大血案

平安電影院　日夜三場
莎麗澄波主演
小孤星